**Fonds de relance économique**
Prolongation des subventions p5

**Ados Niouzes**
Vive les vacances p 14 et 15

**Oise Tourisme** p22
Donne la parole aux habitants

# Au Pays des Sources

# Soutenez vos commerces et gagnez à consommer local !

Le magazine de votre Communauté de Communes ▸ **N°94** ▸ Avril Mai Juin 2021

**Le Pays des Sources, 48 communes pour être solidaire**

Amy Antheuil-Portes Avricourt Baugy Beaulieu-les-Fontaines Belloy Biermont Boulogne-la-Grasse Braisnes-sur-Aronde Candor Cannectancourt Canny-sur-Matz Conchy-les-Pots Coudun Crapeaumesnil Cuvilly Cuy Dives Écuvilly Élincourt-Sainte-Marguerite Évricourt Fresnières Giraumont Gournay-sur-Aronde Gury Hainvillers La-Neuville-sur-Ressons Laberlière Lagny Lassigny Lataule Mareuil-la-Motte Margny-aux-Cerises Margny-sur-Matz Marquéglise Monchy-Humières Mortemer Neufvy-sur-Aronde Ognolles Orvillers-Sorel Plessier-de-Roye Ressons-sur-Matz Ricquebourg Roye-sur-Matz Solente Thiescourt Vignemont Villers-sur-Coudun

COMMUNAUTÉ DE COMMUNES
Pays des Sources

**CONSTRUCTIONS DU MATZ**
Construction, Rénovation.
Entreprise Générale du Bâtiment
Neuf & Rénovation

**MAÇONNERIE**
Agrandissement maison • Construction de garage
Construction de pavillon • Clôtures • Terrasse
Rénovation de façade • Permis de construire

**CHARPENTE**
Industrielle et traditionnelle

**COUVERTURE**
Ardoise • Tuiles plates • Tuiles mécaniques • Vélux
Gouttières • Pose panneaux solaires

**ISOLATION - PLACO**
Aménagement intérieur • Aménagement de combles
Isolation extérieure des murs et des toitures

facebook
*Notre entreprise est certifiée Label Qualibat/RGE*
*www.renovation-info-service.gouv.fr*
RGE QUALIBAT 2021

Gérant : R. DECLEIN
**Tél. : 03 44 42 46 05**
Site : constructions-du-matz.com
E-mail : constructionsdumatz@orange.fr
73, rue du Moulin à Vent - 60490 RESSONS-SUR-MATZ

**QUINCAILLERIE Naveteur**
• BRICOLAGE
• DROGUERIE
• ÉLECTROMÉNAGER
• JARDINAGE
• MATÉRIEL D'ÉLECTRICITÉ ET DE PLOMBERIE
OPÉRATION PRINTEMPS Grand choix de TONDEUSES
*Vente de gaz toutes marques*
BRICOLAGE CONSEIL Naveteur
Horaires d'ouverture :
du mardi au samedi de 8h30 à 12h30 et de 14h à 19h
le dimanche de 9h30 à 12h
**Place André Léger - Ressons-sur-Matz**
**Tél.: 03 44 42 50 56**

*Beauté du Matz*
Institut de beauté femme & homme
Pensez à nos COFFRETS CADEAUX !
Prenez soin de vous toute la saison !
**Nouveau**
*En partenariat avec Mathilde*
Extension cils
Microneedling-BBglow avec luminothérapie
Microblading-shading
Détatouage
Hyaluron pen
Candy lips
Blanchiment dentaire
Ouvert du lundi au samedi
Consultez nos horaires sur notre page beautédumatz
03 44 90 08 48
Place André Léger - Ressons-sur-Matz

**AC CLIM**
*depuis 1999*
**ÉNERGIES RENOUVELABLES**
Étude - Installation
Dépannage - Maintenance
Chauffage
Climatisation réversible
Aérothermie - Pompes à chaleur
**03 44 42 00 55**
**www.ac-clim.com**
68, rue Madelon Duriez - 60490 Ressons-sur-Matz

# À découvrir dans ce N° Sommaire

**Actualités / 4, 5 et 6**
Fonds de relance économique : prolongation des subventions de secours aux petites entreprises
Relooking pour les gymnases
Espace Public numérique
J'ai un chien, je m'en occupe donc je ramasse

**Ça se décide / 7, 8 et 9**

**Sources et Vallées : / 10 et 11**
Soutenez vos commerces et gagnez à consommer local

**Terre de Jeux 2024 / 12**

**Ados Niouzes : / 14 et 15**

**Économie / 17**
Les portraits d'entreprises

**Vie locale :** La Croix Blanche **/18**

**Un village, un artisan :** Au cœur des minéraux **/19**

**Tourisme / 20**

**Activité de plein air / 23 et 24**
16e Challenge des familles
Les parcours d'orientation
7e édition du Défi Sport & Nature

**Centres Sociaux / 25**

**En bref / 26**
Les Crémeuh de Pérrine à Lagny
À découvrir

La version du magazine en ligne comporte des liens interactifs vers d'autres sites et d'autres contenus.

« **AU PAYS DES SOURCES** », le **magazine** de la Communauté de Communes du Pays des Sources
408 rue Georges Latapie - 60490 Ressons-sur-Matz ● Tél. 03 44 43 09 57
**www.cc-pays-sources.fr**

● **Directeur de publication :** René Mahet ● **Conception, rédaction & réalisation :** Service communication et les services du Pays des Sources ● **Ont participé à ce numéro :** Pays des Sources et Vallées p10 et 11, Oise tourisme p22, les Centres Sociaux p25 ● **Crédits photo :** CCPS, p15 Stocklib, p17 Home Passion et Tur-bo Auto ● **Régie Publicitaire :** LVC communication 06 11 59 05 32 ● **Imprimerie :** Imprimerie de Compiègne - Groupe Morault, av. Berthelot - ZAC de Mercières - BP.60524 - 60205 COMPIÈGNE ● **Tirage :** 11 100 exemplaires - **Distribution :** les communes du Pays des Sources ● **Dépôt légal :** mars 2021 ● **Date de parution :** à parution ● **Numéro ISSN :** 1620-1043

# L'édito

## Mon engagement au service de l'environnement

En juillet dernier, mes collègues Maire et Délégués Communautaires de vos communes m'ont accordé leur confiance en me nommant Vice-Président en charge de l'Environnement. Je souhaite mettre à profit ce mandat pour développer la cohésion intercommunale sur le thème de l'environnement et mener des projets ambitieux.

C'est avec fierté que j'ai intégré ce service en rejoignant ainsi l'équipe en place, Alban Caumartin responsable du service et Pierre Carlier technicien du Service Public d'Assainissement Non Collectif (SPANC). Leur implication et professionnalisme m'ont été précieux pour la première phase de ma mission.

La période que nous vivons est compliquée, la crise sanitaire de la COVID-19 et les différents confinements ont retardé l'avancement de certains dossiers. Ainsi, dès le mois de décembre, nous avons validé notre Plan Climat Air Énergie Territorial (PAECT) dont l'animation est confiée au Pays de Sources et Vallées.

En collaboration avec nos syndicats de rivières qui assurent la gestion des milieux aquatiques sur les bassins-versants, les services de l'État (DDT, OFB, Agence de l'Eau…) et les acteurs locaux, nous avons organisé des réunions pour valider les études lancées et pouvoir entamer les travaux avec des subventions à hauteur de 90 % par l'Agence de l'Eau Seine-Normandie. Ainsi des travaux de restauration de la continuité écologiques pour rétablir la libre circulation piscicole et sédimentaire sont programmés cette année sur le Matz au niveau du Moulin de La Neuville-sur-Ressons.

Dans le cadre de notre compétence étude, nous avons décidé de mener pour le compte de nos communes 3 études de lutte contre le ruissellement et l'érosion des terres à l'échelle des bassins-versants du Matz, de la Divette et de la Verse pour lutter contre les phénomènes d'inondations et de coulées de boue en collaboration avec les Communautés de Communes du Pays Noyonnais et des Deux Vallées.

Par ailleurs le dernier Bureau Communautaire a validé notre adhésion à la charte qualité sur l'assainissement non collectif de l'AMEVA et du Conseil Départemental de la Somme. Cette adhésion est une reconnaissance de la qualité de travail du SPANC et de la volonté d'apporter un vrai service à l'usager.

Nous pourrions évoquer également un dossier important pour notre collectivité, la collecte et le traitement des déchets ménagers qui pèse lourd sur notre budget puisque cela représente 85 € par habitant soit 1/3 du budget général.

Bien évidemment selon l'avancement des différentes études et travaux, nos prochains magazines consacreront une communication importante sur ces sujets.

Toute l'équipe reste à votre écoute et dès que nous retrouverons un peu de liberté, notre priorité sera d'être à vos côtés sur le terrain afin de répondre à vos attentes.

Bonne lecture de cette 94e édition printanière.

*Francis CORMIER, Maire de Orvillers-Sorel*
***Vice-Président en charge de l'environnement***
***de la Communauté de Communes du Pays des Sources***

**Covid-19 : Le Pays des Sources est aux côtés des entreprises :**

# Fonds de relance économique

## prolongation des subventions de secours aux petites entreprises

**Subvention de secours de 1 500 €**

Les mesures de restriction sanitaire décidées par l'État pour faire face à l'épidémie de la Covid-19 ont un impact financier important sur les entreprises. En 2020, la Communauté de Communes du Pays des Sources a souhaité apporter son soutien aux TPE de son territoire.
C'est ainsi qu'elle a mis en place, en partenariat avec Initiative Oise Est, une subvention de 1 000 € à 1 500 € pour renforcer la trésorerie des petites entreprises.

Cela a été rendu possible grâce à la Région Hauts-de-France qui nous a exceptionnellement délégué sa compétence en matière d'aides aux entreprises jusqu'au 31 décembre 2020.
L'année dernière, 33 subventions de secours ont été octroyées pour un montant total de 46 500 €.
Ces subventions viennent compléter voire renforcer les mesures nationales, régionales et départementales là où cela est jugé nécessaire par le comité d'attribution.

Pour répondre à la demande des entreprises qui n'ont pas pu demander l'aide avant la date butoir, la Région nous a octroyé un délai supplémentaire.
**Ainsi, les entreprises ayant subi une baisse de chiffre d'affaires liée aux mesures de restriction sanitaire ont jusqu'au 31 mai 2021 pour envoyer leur dossier de demande.**
Coup de pouce supplémentaire : le montant de l'aide passe à 1 500 € pour toute nouvelle demande accordée.
**Les conditions d'éligibilité sont les suivantes :**

- Avoir son siège social sur le territoire de la Communauté de Communes du Pays des Sources ;
- L'établissement aidé doit se situer sur le territoire de l'intercommunalité ;
- Être une entreprise de 10 salariés maximum ;
- L'entreprise pour laquelle l'aide est demandée doit être l'activité principale ou la principale source de revenus du dirigeant ;
- Avoir son activité dans les secteurs du commerce, de l'artisanat ou des services ;
- Les activités immobilières ou d'intermédiations financières ainsi que les professions libérales et les microentreprises sont exclues ;
- Avoir subi une baisse significative de chiffre d'affaires à partir de mars 2020 ;
- Ne pas disposer d'une trésorerie nette négative avant mars 2020 ;
- Ne pas se trouver en procédure collective et être à jour de ses obligations sociales et fiscales avant la crise sanitaire.

Retrait des dossiers sur le site Internet www.cc-pays-sources.fr
**Date limite d'envoi des dossiers : 31 mai 2021**

Contact : Élodie VERBEKE, chargée du Développement économique au 03 44 43 09 57.

**Les travaux dans les gymnases Marceau Vasseur et Maurice Fournier**

# Rénovation pour les gymnases

Avec les multiples fermetures pour raisons sanitaires dues à la Covid-19, les gardiens en ont profité pour entretenir les gymnases et ont entrepris de gros travaux de peinture et de rénovation. En effet, les gymnases n'ont pas été repeints en entier depuis leurs constructions. Le complexe sportif à Lassigny a été construit en 1997 et celui à Ressons-sur-Matz en 2005. Une cure de jouvence était donc bien méritée. Adieu les vieilles couleurs.
L'année dernière, les gardiens ont peint les vestiaires, les entrées. À Ressons-sur-Matz, les salles annexes ont été rénovées ainsi que les locaux de stockage. À Lassigny, le sol de la mezzanine a été refait en couleur bleue piscine. Cette année, ils se sont attaqués aux structures d'escalades ainsi qu'aux murs des gymnases. C'est un travail impressionnant qu'ils ont réalisé.
Des locations de nacelles et d'échafaudages ont été nécessaires pour peindre les murs et des milliers de litres de peinture ont été utilisés.
En attendant de voir les sportifs revenir, nos gardiens continuent leurs missions d'entretien dont des travaux de plomberie. Car la poussière ne prend jamais de vacances.

## Gymnase Maurice Fournier à Lassigny

## Gymnase Marceau Vasseur à Ressons

## Espaces Publics Numériques (EPN) gratuits pour tous !

# Accueil sur rendez-vous

Notre animateur, Kévin Roquencourt, vous accueille dans les Espaces Publics Numériques uniquement sur rendez-vous, suivant le planning d'ouverture des salles. Les prises de rendez-vous permettent de limiter le nombre de personnes dans les salles afin de respecter le protocole sanitaire. Les EPN s'adressent aux étudiants, aux demandeurs d'emploi, aux salariés et aux seniors. Ce sont des lieux ouverts à tous, équipés en informatique, et connectés à Internet. Un animateur compétent vous accompagne dans l'utilisation du numérique (utilisation de votre matériel, photos, vidéos, tablettes…) et la réalisation de vos projets.

> Infos au **03 44 43 09 57.**

**Inscription auprès de Kévin au** 06 86 56 84 57.

**Les horaires**

| | MER | JEU | VEN | SAM |
|---|---|---|---|---|
| **9h30 à 12h00** | | | | O |
| **13h30 à 15h30** | L | R | | |
| **16h à 18h** | B | Br | | |

**Les salles :**

**B Beaulieu-les-Fontaines**
Salle de la Bibliothèque, 7 grande place

**Br Braisnes-sur-Aronde**
Salle municipale, Rue principale
(derrière la Mairie et l'école)

**L Lassigny**
Centre Social et Culturel, place St-Crépin

**O Orvillers-Sorel**
Salle municipale, Rue du 4° Zouaves
(devant la Mairie et l'école)

**R Ressons-sur-Matz**
Communauté de Communes du Pays des Sources, 408 rue Georges LATAPIE
(accès par le rez-de-jardin)

## Salubrité publique

# J'ai un chien, je m'en occupe
# Donc je ramasse

©Stocklib/Alena Saklakova

Bien que les chiens soient adorables, leurs déjections posent de véritables problèmes (accidents, mauvaises odeurs et problèmes d'hygiène, prolifération des microbes). **Tout propriétaire ou possesseur de chien est tenu de ramasser ses déjections sous peine d'amende.**

### Ce que dit la loi

Au même titre qu'un dépôt sauvage, l'abandon de déjections sur la voie publique ou privée, trottoirs, espace verts publics, forêt, espaces de jeux… peut être sanctionnée par une amende de 3e classe (68 €).

### Comportement citoyen

Lorsqu'on aime les animaux, on est aussi capable de respecter quelques règles de savoir vivre. Notamment afin d'éviter que les déjections canines gisent sur les trottoirs. Même si le pied gauche porte bonheur, avoir les chaussures souillées par les crottes de chiens, c'est plus qu'énervant, c'est dégoûtant. En quelques leçons, maîtres et chiens peuvent adopter un comportement citoyen !

### Comment ramasser les déjections de son chien ?

Muni d'un petit sac, placer la main dans le sac retourné, ramasser la crotte, replier le sac sur lui-même comme un gant. Faire un nœud et jeter le tout dans une poubelle d'ordures ménagères.

Prendre un sac plastique dans sa poche, pour ramasser les crottes de son chien, ce n'est pas compliqué.

C'est un geste simple qui permettrait à tous de marcher en toute tranquillité, regardant le paysage plutôt que le bout de ses pieds.

Article R541-76-1 du code de l'environnement

# Mes déchets

**RÉFLEXE N°1**

**LES DÉCHETTERIES**

à Lassigny, à Ressons-sur-Matz et à Écuvilly

Un seul et même horaire pour toutes les déchetteries du réseau du SMDO :

**Du mardi au samedi**
**de 9h à 12h et de 14h à 18h**
**Dimanche de 9h 12h**

*Fermeture les lundis et les jours fériés.*

**RÉFLEXE N°2**

**LA RECYCLERIE DE NOYON**

672 chemin des prêtres à Noyon

**03 44 09 70 30**

**La collecte des encombrants** se fait en sur RDV uniquement à votre domicile.

*Si vous rencontrez un problème avec la collecte des encombrants, merci d'avertir le Pays des Sources au 03 44 43 09 57.*

**En dépôts à la recyclerie :** Du lundi au vendredi de 8h30 à 12h15 et de 13h30 à 17h15 et le samedi de 10h à 17h.

**L'atelier de vente :**

Mercredi et vendredi de 13h30 à 17h30 et le samedi de 10h à 17h30

*Fermeture dimanche et jours fériés.*

# Ça se décide

**Conseil du 16 décembre 2020 :**

### Pays de Sources et Vallées - Programmation des actions 2021

Le Conseil a approuvé la programmation des actions et le budget global du Pays de Sources et Vallées pour l'année 2021, ainsi que la convention annuelle d'objectifs et de moyens de l'Association du Pays de Sources et Vallées pour l'année 2021.

### Adoption définitive du PCAET (Plan Climat Air Énergie Territorial)

Le Conseil a arrêté le projet révisé de Plan Climat-Air-Energie Territorial suite aux avis formulés par l'État, la Région et la Mission régionale d'Autorité environnementale (MRAE) et à la consultation publique conduite du 12 octobre au 16 novembre 2020. Le Conseil a autorisé le Président ou son représentant à déposer le projet révisé de Plan Climat-Air-Energie Territorial sur la plateforme nationale dédiée. Le Conseil a autorisé le Président ou son représentant à signer tous les actes afférents et à engager toutes les démarches nécessaires à l'exécution de la présente délibération.

### Convention de partenariat avec la communauté de communes du Pays Noyonnais pour le lancement d'une étude diagnostic de lutte contre le ruissellement et l'érosion des sols sur le bassin-versant de la Divette

Le Conseil a validé la convention de partenariat entre la Communauté de Communes du Pays des Sources et celle du Pays Noyonnais.

### Demande de subvention à l'Agence de l'Eau Seine-Normandie pour la cellule d'animation ruissellement/érosion et suivi des actions prioritaires sur les années 2021, 2022 et 2023

Le Conseil a validé la demande de subvention à l'Agence de l'Eau Seine-Normandie pour le fonctionnement de la cellule d'animation pour les années 2021, 2022 et 2023. Le Conseil a validé la demande de dérogation pour commencement dès le 1er janvier 2021.

### Commercialisation de parcelles du PAEI* de la Vallée du Matz

Le Bureau a validé les ventes de parcelles au prix de 15 euros HT le m², pour les parcelles nos 12, 26, 27, 36 et au prix de 10 euros HT le m² pour les parcelles nos 32 et 39 aux sociétés suivantes :

- La **SCI LD Finance**, basée à Rémy, souhaite acquérir la parcelle no 12. Elle a pour projet d'y construire un bâtiment de 480 m² divisé en 2 cellules pour les louer à des artisans.
- La **SCI RENIMA** souhaite acquérir la parcelle n° 36 pour y construire un bâtiment d'environ 200 m² pour la société SARL RENIMA, basée à Mortemer. La société est spécialisée dans les cuisines professionnelles (cuisine, laverie, froid, buanderie) et dans le froid mortuaire.
- La **SCI BOURLIOUX** souhaite acquérir la parcelle n° 26 pour les sociétés C-CAR et MARK n'PARK, respectivement spécialisées dans l'implantation et la maintenance de bornes de recharge électriques et dans le marquage au sol. Le projet est d'y construire un bâtiment de 255 m² de stockage et de 85 m² de bureaux pour y transférer le siège des entreprises, aujourd'hui à Thourotte.
- La **SARL TPL France**, spécialisée dans le transport depuis 14 ans et domiciliée à Tremblay-en-France, souhaite acquérir les parcelles nos 27 et 32. Sur la parcelle 27, l'entreprise souhaite construire un bâtiment en R+1 de 1 800 m² d'emprise au sol pour ses bureaux, le stockage de marchandises et le stationnement des véhicules. 48 emplois seront transférés et 7 emplois seront créés. Sur la parcelle 32, elle souhaite construire un bâtiment en R+1 de 1 100 m² d'emprise au sol pour abriter le fret de grandes entreprises de transport. Cette activité créera 10 emplois.
- La **société France Marquage & Signalisation** basée à Roissy et spécialisée dans la signalisation et le marquage au sol pour les sites industriels souhaite acquérir la parcelle n° 39. Elle projette de construire un bâtiment de 570 m² couvert de panneaux photovoltaïques.

* Lexique :
PAEI : Parc d'activité Economique Intercommunal

### Avenant à la convention de Délégation exceptionnelle de compétence d'attribution d'aides aux entreprises avec la Région.

Le Conseil a validé l'avenant à la convention portant délégation exceptionnelle de compétence en matière d'aides aux entreprises de la Région à la Communauté de Communes du Pays des Sources.

### Avenant à la convention de partenariat avec Initiative Oise Est Relative à la gestion du fonds de relance économique du Pays des Sources

Le Conseil a validé l'avenant à la convention de partenariat avec Initiative Oise Est relative à la gestion du Fonds de Relance Économique du Pays des Sources.

### Subventions aux associations

Subventions aux écoles de musique

**1 200 €** à la Fanfare l'Amicale de Orvillers-Sorel, école de musique à Orvillers-Sorel, qui accueille 12 élèves (domiciliés sur le territoire du Pays des Sources et de - de 18 ans) pour l'année scolaire 2019-2020.

**3 500 €** à l'association Les Sept Notes, école de musique à Ressons-sur-Matz, qui accueille 35 élèves (domiciliés sur le territoire du Pays des Sources et de - de 18 ans) pour l'année scolaire 2019-2020.

**3 400 €** à l'association Le Monde musical, école de musique à Villers-sur-Coudun, qui accueille 34 élèves (domiciliés sur le territoire du Pays des Sources et de - de 18 ans) pour l'année scolaire 2019-2020.

### Subventions aux collèges de Lassigny et de Ressons-sur-Matz pour les activités pédagogiques 2020-2021

Le Bureau a validé la proposition de subventions aux projets pédagogiques aux collèges de Lassigny et de Ressons-sur-Matz :

**13 216 €** pour le collège de Lassigny (32 € x 413 élèves),

**15 808 €** pour le collège de Ressons/Matz (32 € x 494 élèves).

### Subventions exceptionnelles pour les clubs évoluant en championnats

**500 €** au club de Coudun SL Tennis de table pour la participation aux championnats de France (niveau national et régional) pour la saison sportive 2019-2020.

**La suite en pages suivantes**

# Ça se décide (suite)

### Reversements aux collectivités relatifs au Contrat Enfance Jeunesse - Exercice 2019

Si les objectifs du contrat ont été atteints, la CAF* et la MSA* versent au Pays des Sources les montants fixés pour chaque action prévue dans le contrat. Pour les actions gérées par les centres sociaux de Lassigny et de Ressons-sur-Matz, le Pays des Sources a la charge de calculer et de reverser les sommes dues aux collectivités. Il reverse aussi les sommes versées par la MSA et la CAF pour les actions gérées par les regroupements scolaires (accueil périscolaire).

**Tableau :** Contrat Enfance Jeunesse Reversements 2019 aux collectivités

| Commune | Reversement |
|---|---|
| Antheuil-Portes | 797,79 € |
| Baugy | 668,89 € |
| Belloy | 216,00 € |
| Biermont | 902,31 € |
| Boulogne-la-Grasse | 652,32 € |
| Braisnes-sur-Aronde | 55,74 € |
| Canny-sur-Matz | 515,60 € |
| Conchy-les-Pots | 3 839,61 € |
| Coudun | 172,18 € |
| Cuvilly | 2 320,22 € |
| Élincourt-Sainte-Marguerite | 1 630,42 € |
| Giraumont | 634,05 € |
| Gournay-sur-Aronde | 272,11 € |
| Hainvillers | 97,55 € |
| Lassigny | 273,56 € |
| Lataule | 146,32 € |
| Mareuil-la-Motte | 1 441,09 € |
| Margny-sur-Matz | 693,28 € |
| La-Neuville-sur-Ressons | 73,16 € |
| Marquéglise | 2 257,51 € |
| Monchy-Humières | 6 072,29 € |
| Mortemer | 431,99 € |
| Neufvy-sur-Aronde | 905,79 € |
| Ognolles | 893,48 € |
| Orvillers-Sorel | 2 156,48 € |
| Ressons-sur-Matz | 22 750,15 € |
| Ricquebourg | 1 090,43 € |
| Roye-sur-Matz | 337,93 € |
| Solente | 89,93 € |
| Vignemont | 2 069,39 € |
| Villers-sur-Coudun | 3 741,62 € |
| SIVU de Ressons-sur-Matz | 1 404,22 € |
| SIVU de Lassigny | 13 796,01 € |
| SIVOM d'Élincourt-Sainte-Marguerite, Marest-sur-Matz | 323,52 € |
| SIRP Écuvilly, Ognolles, Beaulieu-les-Fontaines, Solente, Candor | 353,09 € |
| SIVOM Cannectancourt, Évricourt, Thiescourt | 319,06 € |

### Ouverture par anticipation des crédits de dépenses d'investissement avant le vote du Budget 2021

Le Conseil a adopté l'ouverture par anticipation des crédits de dépenses d'investissement de l'exercice 2021 pour le Budget Général, conformément à l'article L1612-1 du CGCT.

### Rétrocession de la voie d'accès au gymnase Maurice Fournier et au collège à la commune de Lassigny

Le Conseil a validé la rétrocession des deux parcelles section ZE n° 172 et n° 174 situées à Lassigny à titre gracieux à la commune de Lassigny.

**Bureau du 17 février 2021 :**

### Délégation 2021 de promotion touristique du territoire à l'ARC* et à l'Office de Tourisme de Compiègne

Le Bureau a validé la convention 2021 de délégation de promotion touristique du territoire de la Communauté de Communes du Pays des Sources à l'ARC et à l'Office de Tourisme de Compiègne.
Le Bureau a validé la participation financière 2021 au profit de l'ARC fixée à 16 811,40 euros et celle au profit de l'association de l'Office de Tourisme de Compiègne fixée à 382,80 euros.

### Convention de partenariat 2021 pour la valorisation du Domaine du Château de Ricquebourg

Afin de permettre le développement touristique du Pays des Sources, il est important de posséder des sites d'animation et de visite attractifs. L'association « Les amis du domaine de Ricquebourg » à la charge de protéger, de mettre en valeur et d'animer le site du château de Ricquebourg. Pour l'année 2021 l'association envisage la poursuite et le développement de plusieurs opérations de valorisation dont :

- Poursuivre l'aménagement des anciennes serres (chantier Concordia) pour en faire un espace d'accueil des groupes ;
- Poursuivre les opérations visant à améliorer l'accueil des visiteurs (sécurisation des accès, installations de toilettes sèches, …) ;
- Finaliser le projet de réalisation de la modélisation 3D du château et de son parc au travers des époques ;
- Mettre en place un Escape-game permanent dans la cave du château ;
- Créer une exposition historique sur la période de la Grande Guerre ;
- Entamer la création d'un parcours à énigmes à destination des familles ;
- Poursuivre l'organisation des animations et événementiels (concert, portes ouvertes, …) ;
- Proposer des visites pour les groupes ;
- Accueillir les animations organisées par des partenaires dont la Communauté de Communes du Pays des Sources.

Le Bureau a validé la convention de partenariat 2021 pour la valorisation du domaine de château de Ricquebourg ainsi que la participation financière de 5 000 euros au profit de l'association *Les Amis du domaine de Ricquebourg* pour l'année 2021.

### Convention de partenariat 2021-2023 pour la valorisation et le Développement du parc historique de la Tour Roland

Le Bureau a validé la convention de partenariat pour le développement touristique du parc historique de la Tour Roland 2021-2023. Cette convention précise la nouvelle stratégie de l'association pour accroître la fréquentation et la notoriété du site. Cette stratégie s'appuie sur cinq axes :

- Développer la promotion touristique ;
- Renforcer les équipements d'accueil ;
- Multiplier les fréquences d'ouverture ;
- Favoriser la notoriété ;
- Développer les offres et la commercialisation ;

Le Bureau a validé la participation financière dont le montant est fixé à 30 000 euros par an au profit de l'association « Sauvegarde du patrimoine » pour les années 2021, 2022 et 2023.
Pour faciliter le bon développement du site de la Tour Roland, le Pays des Sources octroie à l'association Sauvegarde du Patrimoine le versement d'un acompte de 50 % en début d'exercice et 30 % supplémentaires en milieu d'année. Le solde de la subvention sera versé sur présentation des résultats financiers définitifs certifiés par un commissaire aux comptes et la justification du respect des engagements détaillées dans la convention.

### Programmation 2021 du Musée Territoire 14-18

Le Bureau a approuvé la convention de programmation 2021 ainsi que le budget prévisionnel 2021 du Musée Territoire 14-18.

### Commercialisation de parcelles du PAEI* de la Vallée du Matz

Le Bureau a validé la vente de parcelle n°17 du Parc d'Activités au prix de 15 euros HT le m², à la société **TECHNI GRAU SOLUTIONS** (TGS). Il s'agit d'une entreprise internationale créée en janvier 2018, spécialisée dans la conception de machines de stérilisation vapeur et de conditionnement pour des industries agroalimentaires, pharmaceutiques, cosmétiques et animalières.
Il est envisagé la construction d'un bâtiment de 960 m² d'emprise au sol qui comprendra un bureau d'études, un laboratoire, un centre de recherche et développement ainsi qu'un hall de démonstration et de pré-montage des machines. L'effectif actuel est de 5 salariés mais le projet s'accompagnera de la création de 5 à 10 emplois sous 2 ans.

### Convention de partenariat 2021 avec Initiative Oise Est

Le Bureau a validé la convention de partenariat avec Initiative Oise Est pour 2021. Au niveau de la Communauté de Communes, l'activité « Initiative Oise Est » pour 2020 dans le cadre de la convention de partenariat peut se résumer ainsi :

- 24 porteurs de projet ont été rencontrés ;
- 7 projets ont été soutenus par un prêt d'honneur (6 projets de création, 1 projet de reprise) ;
- 21 emplois ont été créés ou repris ;
- Le montant total des prêts d'honneur attribués est de 53 000 €.

### Révision des règles d'attribution des subventions aux associations pour les manifestations

Le Bureau a validé la révision des règles d'attribution des subventions aux associations pour les manifestations.

- **Les manifestations locales :** Subvention portée de 20 à 30 % maximum du total des dépenses réalisées à l'occasion de l'organisation de l'action, avec un plafond augmenté de 500 à 700 €.
- **Les manifestations d'intérêt communautaire :** Subvention portée de 20 à 30 % maximum du total des dépenses réalisées à l'occasion de l'organisation de l'action, avec un plafond augmenté de 1 000 à 1500 €. Versée en deux parties.

Le Bureau a adopté les nouveaux règlements. (Voir les nouveaux règlements en ligne)

### Subvention aux clubs sportifs pour les licenciés de moins de 18 ans

Le Bureau a validé la revalorisation de la subvention aux clubs sportifs à 15 € par licenciés de moins de 18 ans.
Le Bureau a validé les demandes de subventions sous réserve de l'obtention des pièces justificatives demandées pour un budget global de 12 345 €. (Voir tableau ci-dessous)

### Adhésion du service public d'assainissement non collectif de la Communauté de Communes du pays des sources à la charte qualité assainissement non collectif

Le Bureau a validé l'adhésion du SPANC de la Communauté de Communes du Pays des Sources à la charte qualité Assainissement Non Collectif (ANC), qui aura vocation à s'appliquer sur l'ensemble du territoire de la Communauté de Communes du Pays des Sources.
La charte qualité ANC devra être la clé de voûte d'une meilleure coopération entre les différents acteurs de la filière, de l'assurance du fonctionnement pérenne d'un ANC préservant son environnement et d'apporter in fine un réel service à l'usager.
Les objectifs sont nombreux :

- Améliorer le service aux usagers ;
- Améliorer et harmoniser les bonnes pratiques sur l'ensemble du territoire de la charte ;
- Valoriser le travail réalisé pour améliorer le parc d'installation d'ANC ;
- Diffuser efficacement les informations auprès et entre les membres de la charte, ainsi qu'auprès des usagers.

Les versions intégrales des délibérations sont disponibles sur le site Internet du Pays des Sources :
**www.cc-pays-sources.fr**
*[Rubrique "Pays des Sources" / "Délibérations"]*
Les délibérations sont affichées au siège de la Communauté de Communes à Ressons-sur-Matz.

**Tableau :** Subventions aux clubs sportifs pour les licenciés de moins de 18 ans : Année 2020-2021

| | |
|---|---|
| 195 € | AL anciens élèves de Vignemont - tennis de table - Vignemont |
| 150 € | AS Beaulieu-Écuvilly - football - Beaulieu-les-Fontaines |
| 345 € | AS Cannectancourt - athlétisme - Cannectancourt |
| 285 € | Compagnie d'arc de Lassigny - tir à l'arc - Lassigny |
| 1 440 € | Club gymnique de Lassigny - gymnastique - Lassigny |
| 1 410 € | Collège Abel Lefranc - UNSS - Lassigny |
| 1 545 € | Collège de La Vallée du Matz - UNSS - Ressons-sur-Matz |
| 855 € | HOLA - handball - Lassigny |
| 75 € | Karaté Shotokan - karaté - Lassigny |
| 195 € | Karaté de la Vallée duy Matz - karaté - Ressons-sur-Matz |
| 405 € | Lagny Omnisports - athlétisme - *Lagny* |
| 1 425 € | Les Entrechats - danse - Ressons-sur-Matz |
| 840 € | Poney Club du Roye - équitation - Roye-sur-Matz |
| 375 € | Sports et Loisirs de Coudun - tennis de table - Coudun |
| 1 560 € | Stade Ressontois - football - Ressons-sur-Matz |
| 1 245 € | US Lassigny - football - Lassigny |

* Lexique :

CAF : Caisse d'Allocations Familiales
MSA : Mutualité Sociale Agricole
ARC : Agglomération de la Région de Compiègne
ANC : Assainissement Non Collectif
SPANC : service public d'assainissement non collectif

**Des actions aux côtés des entreprises et des commerces locaux :**

# Soutenez vos commerces et gagnez à consommer local !

***La crise sanitaire et les mesures de restrictions qui l'accompagnent, bouleversent nos habitudes de consommation, impactent l'activité économique de notre territoire et frappent de plein fouet les commerces de proximité déjà fragilisés par les récentes crises économiques et sociales.***

Les artisans commerçants jouent un rôle considérable dans la vie locale en contribuant à créer du lien social, de l'attractivité et de l'animation dans nos centres bourg. Nous avons pu constater avec le confinement à quel point nous avions hâte de retrouver nos commerces ouverts. Nous avons un rôle essentiel à jouer pour les soutenir dans ces moments difficiles. Plus que des consommateurs, soyons de véritables « consom'acteurs » et privilégions les achats locaux qui contribuent à maintenir nos commerces et des emplois locaux.

Avec les associations de commerçants du territoire et les membres du Conseil de développement*, le Pays de Sources et Vallées a développé des actions communes en faveur du commerce de proximité.

**Un répertoire pour trouver toutes les bonnes adresses du territoire, les commerces ouverts le dimanche…**

**Surveillez bien votre boîte aux lettres :** vous y trouverez bientôt un répertoire qui recense tous les commerces du territoire dont vous pouvez avoir besoin pour vos achats quotidiens. Vous y trouverez notamment leurs coordonnées, leurs horaires…

## Le Pays de Sources & Vallées

L'association du « Pays de Sources et Vallées » regroupe trois communautés de communes :

- le Pays des Sources,
- les Deux Vallées,
- le Pays Noyonnais.

Il apporte un soutien au commerce de proximité à travers la stratégie de développement rural qu'il mène dans le cadre du programme européen LEADER pour le compte des 3 Communautés de Communes.

Le périmètre de l'association du Pays des Sources et Vallées

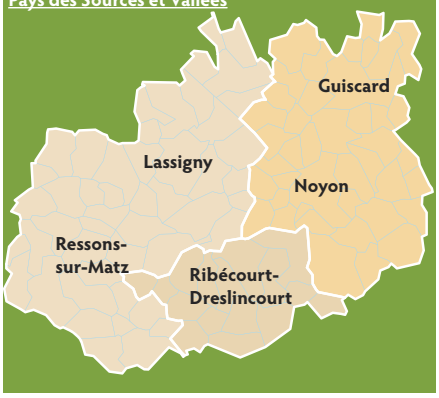


* Le Conseil de développement du Pays de Sources et Vallées est composé de membres de la société civile qui s'impliquent bénévolement dans le développement de leur territoire.

**Cumulez des avantages en consommant localement grâce à la carte de fidélité multi-enseignes.**

Avec ce répertoire, vous trouverez votre carte de fidélité personnelle valable dans tous les commerces du territoire proposant un programme de fidélité. Grâce à une seule et même carte, vous pouvez bénéficier de réductions chez votre boulanger, de bons d'achat chez votre fleuriste, ou encore être informé des offres spéciales et ventes flash de votre boucher. Vous pouvez également offrir un bon cadeau à l'un de vos proches.

**Un site Internet pour faire vos achats en ligne :**
**www.commerces-sourcesetvallees.com**

Vous voulez visiter un commerce depuis votre canapé, prendre RDV avec votre garagiste ou encore faire vos achats en ligne et retirer vos produits en magasin, voire même vous faire livrer chez vous ? La plateforme www.commerces-sourcesetvallees.com recense elle-aussi les commerces du territoire, et vous permet de visiter leur boutique en ligne, prendre RDV et faire vos achats depuis votre ordinateur ou votre smartphone.
Sur cette plateforme, vous pouvez également créer votre carte de fidélité et visualiser les avantages que vous avez cumulés chez tel ou tel commerçant.
Nous comptons sur vous pour faire bon usage de tous ces outils, (re-)découvrir les commerces de votre territoire, y faire vos achats quotidiens, faire plaisir à ceux que vous aimez,… et cumuler ainsi plein d'avantages grâce à votre carte de fidélité !
Vous aiderez ainsi vos commerçants et leur famille à traverser cette crise et contribuerez à développer l'économie locale et votre territoire.

**Une initiative solidaire entre commerçants et producteurs**

# Au P'tit Monchy
## le rayon épicerie s'est modifié

Depuis le 1er confinement, pour proposer aux habitants de Monchy-Humières et des alentours des produits de première nécessité, M. Patrice CARESMEL, le gérant du P'tit Monchy, a étoffé son coin « épicerie ». Avec la collaboration de son épouse, il s'est lancé dans la revente de produits locaux et artisanaux.
Au P'tit Monchy, Patrice était en relation avec des producteurs locaux en proposant déjà des produits frais et un rayon épicerie dans son établissement. Le pain et les viennoiseries proviennent des deux boulangeries de Coudun, depuis déjà 11 ans. Au premier confinement, il s'est retroussé les manches pour proposer d'autres produits.
Ainsi, Au P'tit Monchy vous pouvez passer commande de viande ou de terrines (Picardie Venaison) ainsi que des caissettes de viande du Limousin. Il y a aussi les paniers de légumes de la Petite Sole à Mortemer et de Boulogne-la-Grasse. Les endives proviennent de la Somme ; la crémerie et les fromages de la ferme de Guiscard et les œufs frais de la ferme du Tronquoy. N'oublions pas de citer le Chocolat de la Maison Maxime, qui fait tant de bien à notre moral. Côté épicerie fine, il y a essentiellement les produits des Recettes de Catherine. Bientôt, il y aura des poulets rôtis sur commande. En effet, il a comme projet d'investir dans une rôtisserie et espère trouver un partenariat avec un producteur à un prix correct pour le client. Tout ce relationnel avec les producteurs locaux agrémente les journées de Patrice. Les week-ends, la clientèle de proximité a la possibilité de se faire livrer avec un minimum de commande.
Cette initiative rend service à de nombreuses personnes et draine de nouveaux clients malgré la fermeture du bar. Le coin épicerie réserve d'autres perles que nous vous laissons le soin de découvrir. N'ayez pas peur de pousser la porte de ce petit commerce si convivial.

**Contact : Au P'tit Monchy** [*Bar Tabac, dépôt de pain, épicerie, jeux grattage Loto, PMU, relais UPS*] M. CARESMEL Patrice
40 Rue de Vaubrun
60113 Monchy-Humières
03 44 86 18 92
auptitmonchy2011@gmail.com
AU-P-TIT-Monchy

**La Semaine Olympique et Paralympique (SOP) - édition 2021**

# Tous vers Tokyo

## Petits et grands athlètes hypermotivés

Les élèves des écoles et collèges de la CCPS ainsi que l'AS Cannectancourt et le Centre Social et Culturel de Lassigny sont devenus des athlètes le temps de la Semaine Olympique et Paralympique (SOP) du 1er au 6 février. En effet, avec l'USEP* 60, la DSDEN* 60 de la circonscription de Noyon et Margny-les-Compiègne nous leur avons proposé un projet collectif : **Tous vers Tokyo**.
Notre défi est de rejoindre Tokyo située au Japon. Cette ville va accueillir cette année les Jeux Olympiques et Paralympiques. Le trajet est passé par des villes hôtes de précédents JO (Berlin 1936, Rome 1960, Athènes 1896, …).
**Au total, les élèves ont parcouru 6315 km.** Athènes a été dépassée !
Félicitations à tous les athlètes en herbe.

### Dépassement de soi et respect

Avant la SOP, les enfants ont été sensibilisés en classe. Quizz pour les collégiens, et vidéo et intervention en classe pour le primaire ceci afin de revoir les connaissances, l'histoire sur les JO et ses valeurs. Ensuite seulement, les élèves ont pu se mettre dans la peau d'athlètes. Remontés à bloc, les élèves ont participé à des activités sportives diverses et variées, tout en gardant l'esprit d'équipe et de cohésion.

USEP : Union sportive de l'enseignement du premier degré
DSDEN : Direction des services départementaux de l'Éducation nationale

### Surprise de dernière minute !

Le mercredi 3 février 2021 au matin, le Pays des Sources a eu l'honneur d'accueillir **Aymerick GALLY**, épéiste français. Il a rejoint le club de l'Oise à Beauvais et vise les JO à Tokyo. Aymerick Gally et son entraîneur sont venus présenter la discipline aux jeunes des collèges de Ressons-sur-Matz et de Lassigny.

Les 6 et 7 février au matin, les collégiens ont pu aussi rencontrer **Gaëtane BLED**, pongiste, au SL Coudun, accompagné de son coach Fabien. Elle a été championne de France Benjamine 2018 et 2019. Elle a partagé sa passion avec les élèves.
Ce fut de belles rencontres et de belles expériences pour nos collégiens.
Un grand merci à l'USEP et à SL Coudun pour leur aide.

Nous remercions infiniment les participants des écoles primaires de Roye-sur-Matz, Coudun, Conchy-les-Pots, Évricourt, Dives, Cuy et les collèges Collège Abel Lefranc à Lassigny et de la Vallée du Matz à Ressons-sur-Matz. Sans oublier l'association AS Cannectancourt, le périscolaire de Lassigny et le Centre Social et Culturel de Lassigny.

Terre de Jeux 2024 a permis de mettre plus de sport dans la vie des élèves. Face au succès de cette action, nous donnons déjà rendez-vous aux écoles et collègues l'année prochaine pour la SOP 2022.

## Prochainement

### La journée Olympique à Lagny le mercredi 23 juin

Le 23 juin, nous proposons aux familles un après-midi sportif au stade de Lagny, animé par les associations locales et le Pays des Sources. Si les conditions sanitaires le permettent, des jeux et des activités de plein air seront proposés aux petits et grands. Suivez-nous en ligne pour connaître l'actualité.
**Bouger plus est nécessaire, plus que jamais !**

+ d'infos en ligne
www.cc-pays-sources.fr

La société **ALM nuisibles** basée à Elincourt Sainte Marguerite est spécialisée dans la destruction de nid de guêpes, bourdons, frelons européens et asiatiques, dans la dératisation (rats, souris, loirs) mais également dans la désinsectisation (blattes, cafards, punaises de lit) pour les particuliers et les professionnels.

**Grégory Bailly**
✆ : 06 11 97 80 26
Mail : grego.bailly@gmail.com

**C.T.A.L. 60**
Z.I. - 182, rue de Picardie
60310 LASSIGNY
(derrière E.Leclerc)
03 44 91 19 78
www.lassigny.controle-technique.com

**C.T.A.E. 60**
Z.I. - 51, rue de Compiègne (à côté de la déchetterie)
60190 ESTREES SAINT-DENIS
03 44 91 22 45 www.autosecurite.com

Horaires : Lundi : 14h-18h - Mardi au Vendredi : 9h-12h / 14h-18h - Samedi : 9h -12h

8 € de RÉDUCTION sur présentation de ce coupon

Le créateur de vos extérieurs
Verts Jardins Picardie
Création et entretien des espaces verts
Yannick CRINON
DEVIS GRATUIT
03 44 76 40 82 - 06 85 67 73 73
vertsjardins-picardie@sfr.fr
RESSONS-SUR-MATZ - 290 rue des Griffons - Zone d'activité de la Vallée du Matz

SARL DUPUIS
Spécialiste Antennes terrestres
Paraboles Individuelles et Collectives
Alarme - Vidéo surveillance - Motorisation de portail
Agréé orange somfy
03 44 96 00 41
2 rue Daniel CHOQUET - 60157 ELINCOURT Ste MARGUERITE
www.antennes-dupuis-60.com - sarldupuis@wanadoo.fr
Prestations de qualité depuis 1973

TAXI LEMY - Frédéric LEMY
Stationnement Ressons-sur-Matz
Conventionné Sécurité Sociale
TAXI ABOD RESSONS sur MATZ
1051 avenue Octave Butin - 60280 Margny-Lès-Compiègne
Port : 06 14 11 61 93 - fredlemy@gmail.com

Du sol au plafond un professionnel à votre disposition
Sarl Frédéric MOREL
Peinture intérieur et extérieur
Revêtement mural et sol
Peinture décorative
Aménagement d'intérieur
Pose de toile tendu plafond et mur
sarl.fredericmorel@orange.fr
06 51 63 64 36 - 03 44 40 33 09
10 rue de Flandre - 60490 ORVILLERS-SOREL

SICAE OISE
Distribution et fourniture d'électricité
03 44 926 926
32, rue des Domeliers - BP 70525
60205 COMPIÈGNE Cedex
www.sicae-oise.fr

Mesdames LEGER et PARROT
ORTHOPÉDIE - MATÉRIEL MÉDICAL
Vente - Location
Livraison à domicile
131, rue Georges Latapie
60490 RESSONS/MATZ
Tél. 03 44 42 61 55 - Fax 03 44 42 51 40

### Retour sur les vacances d'hiver 2021

# Des vacances qui donnent envie d'y retourner

Que cela a fait du bien de se retrouver, tous ensemble, animateurs et jeunes pendant ces vacances d'hiver !
Le Service Jeunesse du Pays des Sources s'est adapté aux contraintes sanitaires. Du 22 février au 5 mars, Anim'Jeunes a organisé un accueil de loisirs pour les jeunes de 12 à 17 ans : ils ont pu s'installer au gymnase de Lassigny pour des vacances en toute sécurité. Les animations proposées ont permis aux ados de s'évader d'un quotidien parfois anxiogène.

**Un programme créé par les jeunes**

Après avoir échangé avec les jeunes dans les deux collèges du territoire, les animateurs ont souhaité proposer une semaine libre et un programme crée par les jeunes. Les vingt ados inscrits la première semaine ont choisi leurs animations. Les animateurs ont alors transformé le gymnase en laboratoire des libertés. Plusieurs pôles créés ont permis aux jeunes de naviguer entre les pôles en toute autonomie : pôle jeux de société, pôle BD, pôle atelier créatif, pôle détente. Les animateurs ont organisé des animations de qualité pour compléter le programme : escape game, grands jeux, sortie VTT, casino, jeux vidéo. Des débats de société étaient lancés par les animateurs et les ados ont pu s'exprimer sur la Covid et sur d'autres sujets.

**Quatre stages appréciés des jeunes**

En parallèle, 4 stages ont été organisés :

**Stage "One Man Show"**

Hervé Isorez artiste connu et reconnu nous a déjà fait l'honneur de proposer plusieurs spectacles au Pays des Sources. Pendant les vacances, il a mis sa casquette de professeur de théâtre et a conquis cinq jeunes artistes en herbe. Accompagné de Valentin, un super animateur encadrant les jeunes à chaque vacances, il a proposé à la troupe de s'exprimer dans des jeux de scène, mimes, improvisations et sketchs.

**Stage Cuisine " Faites des crêpes"**

Avec un autre Hervé, mais celui-ci chef cuisinier, les jeunes ont appris à préparer des crêpes salées et sucrées. La brigade a été accueillie dans la cuisine de la salle des fêtes de la commune de Marquéglise.

**Création d'un film de A à Z**

Animé par Maximilien, animateur numérique au Centre social et Culturel de Lassigny, le stage a enchanté les jeunes. Les participants ont appris à réaliser un film de A à Z : création du scénario, mise en scène, réalisation, montage. L'équipe s'est mise dans la peau de Steven Spielberg durant trois jours : de quoi déclencher des vocations.

**Stage Deedjaying**

Un animateur a accompagné six jeunes à Amiens pour se rendre dans les locaux de Prolifik Records. DJ Jos, professionnel dans le domaine a apporté aux participants ses compétences techniques et artistiques. Les ados sont pu s'exercer aux techniques de mixage, platine et scratch. Nous comptons sur eux pour animer nos futures soirées DJ's.

Le Service Jeunesse a encore offert aux jeunes des souvenirs qui resteront gravés dans les mémoires. Nous remercions nos animateurs et animatrices pour leur investissement et leur travail de qualité.
Le prochain voyage aura lieu en avril.

### Jeunes Acteurs de leurs Vacances

# Les JAV, j'y vais !

Anim'Jeunes reconduit le projet JAV en 2021. L'objectif est de proposer à un groupe de jeunes de mener des actions éco-citoyenne au Pays des Sources. En contrepartie, ils récoltent des fonds leur permettant d'autofinancer une partie d'un séjour de vacances.
Le projet JAV existe depuis près de sept ans et le concept attire de plus en plus de jeunes. Cette année plus encore le besoin d'autonomie et de liberté se fait sentir : 30 jeunes ont répondu à l'appel. Les animateurs ont dû s'adapter à l'effectif et ont constitué deux groupes.
Ces jeunes ont été réunis pendant les vacances d'hiver. Pendant une semaine de cohésion, ils se sont découverts et ont construit leur projet. Un calendrier bien chargé jusqu'à fin juin a été établi : action « Pays des Sources propres », travaux dans les communes, animations d'ateliers sportifs, brocante et chasse aux œufs sont au programme parmi bien d'autres actions. Suivez leurs actions sur facebook.

### Anim'jeunes recherche des jeunes bénévoles :

# Organisateur sur La Plage 2021

Elle vous a manqué, elle est de retour !! La plage du Pays des Sources à Lassigny revient cette année ! Tu as entre 14 et 17 ans et tu souhaites participer à un projet sympa, n'hésites pas à t'inscrire pour devenir « Orga » de la Plage à Lassigny 2021.
Les objectifs :

- Création d'un groupe de 20 « orga »
- Participer aux réunions de préparations.
- Réaliser des décors.
- Définir les activités du programme.
- Participer au séjour de préparation.
- Animer des activités pour les enfants sur le sable durant 3 semaines.
- Arbitrer, organiser les activités sur la Plage.

La Plage du Pays des Sources devrait avoir lieu en juillet 2021, si la situation sanitaire le permet.

**Réunion au Centre Social de Lassigny le samedi 10 avril à 14h.**

Infos et inscriptions auprès de Mickaël au 03 44 43 51 64 ou 06 76 81 68 79

À l'heure où nous écrivons l'article, nous restons suspendus aux décisions concernant la situation sanitaire.

+ d'infos en ligne
www.cc-pays-sources.fr

### Formation BAFA :

## Lâchez les animateurs !

La session de formation BAFA du Pays des Sources aura bien lieu cette année. La Communauté de Communes organise une formation générale en avril 2021 à la Maison Familiale Rurale de Beaulieu-les-Fontaines en partenariat avec la Ligue de l'enseignement de l'Oise. Cette session, annulée à cause de la pandémie en 2020, est très attendue par les quinze jeunes recrutés par notre jury depuis un an. Ils vont pouvoir faire leurs premiers pas dans la vie active cet été lors de leur stage pratique au sein des centres sociaux : une place leur est spécialement réservée. Notre dispositif BAFA à un double objectif :

- Permettre aux jeunes de se former en obtenant un soutien financier et administratif de la part du Pays des Sources.
- Proposer aux centres de loisirs des animateurs formés sur le territoire pour un encadrement de qualité.

**Notre prochain recrutement aura lieu en novembre prochain pour les jeunes intéressés.** Toutefois, il est possible de suivre une formation de façon individuelle. Le Service Jeunesse peut t'accompagner si tu souhaites des conseils.

### Vie au collège :

## Collecte pour les Restos du cœur

Au collège de Ressons-sur-Matz, une collecte a été organisée du 30 novembre au 12 décembre 2020 par les trois élèves du CVC*. Ce fut un grand succès. Toutes les classes ont participé. La majeure partie des élèves ont été pris d'une motivation impressionnante.

**Au total, le collège a rassemblé 989 kg, soit près d'une tonne !**

Même si aucun concours n'était lancé, nous avons noté la participation exceptionnelle de certaines classes. Les 3e Warhol et les 4e Vésuve ont collecté plus de 200 kg. Le personnel a aussi apporté sa contribution avec presque 70 kg.

Une autre collecte sera organisée avant la fin de l'année scolaire. Nous comptons sur les élèves pour faire preuve de la même motivation !

Justine GUYARD, Sarah STOPE, Lola FERNANDES, élèves du Conseil de Vie Collégienne

CVC : Conseil de Vie Collégienne

### Les programmes des vacances de printemps et de l'été :

## Vive les vacances !

Quel est le sujet favori des jeunes après une semaine de cours ? Les vacances évidemment ! Anim'Jeunes proposera de nouvelles animations pour les vacances de printemps du 26 avril au 7 mai. Les activités de plein air seront à l'honneur. Un bol d'air attendu par les jeunes et les animateurs. Vous pourrez découvrir le **programme du printemps** sur le site du Pays des Sources **à partir du 2 avril**.

L'été n'est pas si loin. Nous savons que les séjours estivaux sont aussi très attendus par les familles. Cette année, une nouvelle édition du Chantier Jeunes sera proposée, un séjour itinérant de proximité et un séjour montagne seront également organisés. Le programme sera dévoilé à partir du 21 mai. Et pour ceux qui préfèrent avec toutes les activités sur un même site, farniente, sport et culture, nous devrions proposé des activités de folie en pagaille sur La Plage du Pays des Sources à Lassigny !

**+ d'infos en ligne**
**www.cc-pays-sources.fr**

### Création du club Anim'Jeunes au collège de Lassigny

## Anim' ton collège

Le Service Jeunesse est présent dans les collèges pour être au plus près des jeunes. Au collège Abel Lefranc à Lassigny, Marine anime des ateliers pour et avec les jeunes. Tous les mardis et jeudis depuis la rentrée 2020, Marine accompagne une vingtaine d'élèves motivés dans la mise en place de projets pour le collège. Ils ont des idées plein la tête et des projets déjà en construction.

**Une collecte pour le refuge USAN de Noyon.**

Ce projet a pour but de récolter pendant trois semaines de la nourriture pour animaux, des jouets ou encore des couvertures. Pour cela, les jeunes filles ont pris contact avec le refuge et mis en place une organisation au collège afin de distribuer des flyers et affiches pour récolter un maximum de dons.

**Organisation d'un escape game**

Cette animation très en vogue est destinée aux autres jeunes du collège. L'objectif est de divertir leurs camarades et faire découvrir ce concept inconnu pour certains. L'escape game consiste à entrer dans une pièce dans laquelle une ambiance thématique a été mise en place. Le but est de résoudre des énigmes pour sortir de la « cellule » le plus vite possible.

**Concours de dessin**

Des collégiens passionnés par le dessin ont organisé un concours de BD. Grâce à cette initiative, certains se sont découvert des talents cachés. Les jeunes ont adoré créer leurs propres BD. Cet engouement a conduit le groupe à organiser un nouveau projet de dessin collectif.

**Harry Potter à Fort Boyard**

Une animation sur le principe de Fort Boyard avec une ambiance Poudlard a été créée par un groupe. Une forme de jeu de piste mélangé à des énigmes. Les jeunes n'ont pas manqué d'imagination pour créer ce jeu pour leurs camarades le temps de plusieurs midi. Le succès du jeu a amené les jeunes à construire une nouvelle animation sur le concept d'un « Loup Garou » géant amélioré et plein de suspense.

Tous ces projets ont été réalisés ou sont en cours de création. Les groupes sont hyper motivés et ont déjà d'autres idées pour l'année prochaine. N'hésites pas à contacter Marine si tu es intéressé.

Allo Taxi Fabrice de Ressons sur Matz

2 bis, rue de Flandre - 60490 ORVILLERS SOREL

*Toutes distances 7j/7 Convention assurance maladie*

Port. 06 64 93 71 71 - Tél. 03 75 46 19 45

E-mail. taxi-fabrice-ressons@laposte.net

BLM DIVES

ENTREPRISE GÉNÉRALE DE BÂTIMENT

Tous travaux : Neuf et Rénovation
Couverture - Maçonnerie - Plomberie - Chauffage
Menuiseries - Energies Renouvelables

9 rue de la Divette - 60310 DIVES
✆ 03 44 43 66 87
blm.dives@wanadoo.fr

FIOUL - GAZ - GRANULÉS - CHARBON

L'énergie est notre avenir, économisons-la !

16 rue du Jardin - 60420 FERRIÈRES - 03 44 51 16 25

ENTREPRISE DE PEINTURE

Frédéric MAZINGUE

Multi services - Devis gratuit

66, Grande Rue - 60310 AMY
Tél. : 06 18 24 25 38
Mail : fredmazingue1998@gmail.com

CABINET A.L.P

CABINET ALP

Expertise comptable
Commissariat aux comptes

Un expert-comptable
près de chez vous sur qui compter !

Tél.: 03 44 83 15 79

185, rue Georges Latapie - 60490 Ressons-sur-Matz

Philippe CHMIELEWSKI

SARL A.C.S.I.

Joël SANGLIER

Artisan Couvreur
Solaire
Isolation

RGE ECO artisan

Port : 06 84 36 75 93
Tél : 03 44 42 16 34
E-mail : acsi.couverture@orange.fr

Couverture traditionnelle et solaire - Isolation extérieure

490, rue des Vignes - 60162 VIGNEMONT - SIRET 511 578 601 00011

ENTREPRISE

TALMANT

*Electricité générale*
*Dépannage - Chauffage électrique*
*Gestion d'énergie*

539 rue Basse - 60310 LAGNY
Port. 06 25 83 78 70
Tél. 03 44 30 08 34
Fax : 03 44 40 52 23
entreprise-talmant@orange.fr

GURDEBEKE

RECYCLAGE

Collecte, tri, traitement des déchets ménagers et industriels
Recyclage papier, carton, acier, aluminium
Collecte et compostage des déchets verts
Balayage voiries et usines
Location et transport de bennes
Location et vente de conteneurs à déchets

65, Bd Carnot - BP 80009 - 60400 NOYON Cdex
Tél. 03 44 93 28 25 - Fax 03 44 93 28 30
E-mail : accueil@gurdebeke.com
www.gurdebeke.com

Notaire

Me Isabelle LEDOUX

60490 RESSONS/MATZ - 03 44 42 50 04

CLERGET C.

TERRASSEMENT

Branchement tout-à-l'égoût

LOCATION de BENNE

06 26 90 68 25

Parc d'Activités - RESSONS SUR MATZ

www.terrassement-oise.com

# Les portraits d'entreprises

## LAB'VENTURE

### E-commerce : équipements de sports Outdoor

Habitante de Gury, Mme Baillet était ingénieure informatique. En famille, elle pratique depuis longtemps les sports Outdoor (plein air) comme la course d'orientation, les raids multisports, le vélo, le ski, l'escalade, la randonnée. Avec son mari, ils organisent des trails par le biais de l'association Team Écouvillon Aventure et participent à de nombreuses compétitions sportives. Professionnellement, elle a décidé d'allier sa passion à son métier. Ainsi depuis le 1er mars 2021, Mme Baillet a lancé son site d'e-commerce **Labventure.fr** spécialisé dans les sports de plein air : Orientation, Trail-Raid, Rando-Montagne et Vélo. Les marques françaises y sont mises en avant comme Thyo (Oise), Ogarun (Hauts-de-France)… Le matériel et les équipements écoresponsables, qualitatifs priment sur le site. Alors faites votre choix !

**Contact : LAB'VENTURE,** Mme Laëtitia BAILLET
03 64 21 72 09 **www.labventure.fr**

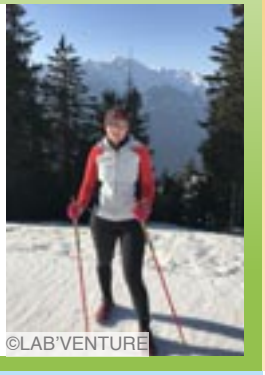
©LAB'VENTURE

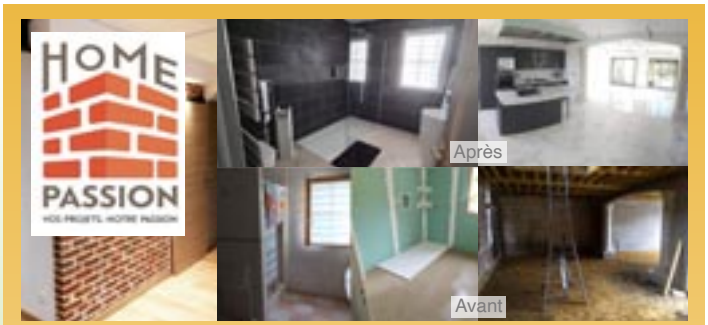


## HOME PASSION

### Maçonnerie et aménagement intérieur

Résidant à Élincourt-Ste-Marguerite, M. Matthias FOURDRINIER a créé son entreprise, Home Passion, en septembre 2020. Après 9 ans d'expérience, ce jeune entrepreneur dynamique a choisi de devenir son propre patron. Home Passion est spécialisée en travaux de maçonnerie (mur de soutènement, allée en pavés, agrandissement, aménagement intérieur en neuf ou en rénovation …) et en petits aménagements (parquet, carrelage, salle de bains, douche…). M. Fourdrinier a embauché deux ouvriers et travaille en partenariat avec un électricien. Son point fort, il écoute et s'adapte aux projets des clients. Plusieurs commandes ont été réalisées dont une belle rénovation de façade à Mareuil-la-Motte. N'hésitez pas à surfer sur leurs réseaux pour vous faire une idée.

**Contact : Home Passion**, Matthias Fourdrinier,
72 rue du Rhone à Élincourt-Ste-Marguerite 06 60 93 71 20
Home passion home_passi0n home passion

## TUR-BO Auto - BOSCH CAR SERVICE

### Réparation et entretien véhicules toutes marques

Ouvert en février 2020 à Ressons-sur-Matz, le garage TUR-BO Auto est l'association de deux professionnels, passionnés de l'automobile. Ils se sont rencontrés en travaillant chez Point S et sont devenus amis. Aujourd'hui, ils se répartissent l'activité du garage avec Jérôme TURPIN à l'atelier et Mathieu BOTELLA en charge de l'accueil et de la partie administrative. En choisissant le réseau « Bosch Car Service » ils bénéficient d'outils de qualité. Ils réalisent le diagnostic, la réparation et l'entretien de véhicules de particuliers (mais aussi les flottes de location et d'entreprises) ainsi que la vente de pièces détachées. En partenariat avec deux dépanneurs, ils assurent la réparation de véhicules en panne sur l'autoroute A1. De plus, l'adhésion au réseau LOC'ADA leur permet d'offrir un service supplémentaire car TUR-BO Auto met à la disposition de sa clientèle cinq véhicules légers et un 15m³. Le professionnalisme, la convivialité et la bonne humeur reflètent l'esprit de ce nouveau garage. Gage d'un développement rapide : deux embauches d'apprentis ont déjà été effectuées.

**Contact : TUR-BO Auto**, Rue Madelon Duriez à Ressons-sur-Matz 03 60 45 94 07 turboauto60@gmail.com
www.turboauto60.fr/ turboauto60

## Nous soutenons les initiatives locales

Ces projets ont été soutenus par la Communauté de Communes du Pays des Sources en partenariat avec Initiative Oise Est.
Leurs gérants ont pu bénéficier d'un prêt à taux zéro allant de 8 000 à 15 000 euros. Ce prêt leur a permis de renforcer leur apport pour accéder plus facilement à un prêt bancaire.
Certains ont même trouvé une banque grâce à l'outil **jetrouvemabanque.com** développé par Initiative Oise Est. Ils ont bénéficié d'un accompagnement gratuit et seront suivis durant les premières années de leur entreprise.

Initiative Oise Est est une plateforme qui adhère à Initiative France, premier réseau d'accompagnement et de financement de la création d'entreprise qui regroupe, aujourd'hui, plus de 230 plateformes en France. Elle est composée de chefs d'entreprises bénévoles et de partenaires techniques qui apportent leur aide aux futurs créateurs repreneurs d'entreprises.

Vous avez un projet d'entreprise, contactez notre chargée de mission Développement économique au **03 44 43 51 73**

**Les Secouristes Français Croix Blanche de l'Oise, en période de crise sanitaire :**

# Soutiens aux populations

Dispositif de premiers secours lors de l'évènement, Un village un feu à Antheuil.

Dispositif de premiers secours au stade de France.

Exercice lors d'une formation.

Manoeuvre lors d'exercice.

Lors d'une garde pour le SAMU du 94.

©Crédits photos : Secouristes Français Croix Blanche du Compiègnois

L'association agréée de sécurité civile, les Secouristes Français Croix Blanche de l'Oise est répartie en 5 associations locales qui travaillent ensemble sur 3 axes : la formation, les postes de premiers secours lors d'évènements et le soutien à la population. Elle est rattachée à la Fédération nationale des Secouristes Français, Croix Blanche, reconnue d'utilité publique depuis 1898.

En temps normal, la "Croix Blanche" forme essentiellement des secouristes que ce soit pour se former à titre personnel ou professionnel ou pour devenir bénévole. L'association propose diverses formations pour :

- S'initier aux gestes de premiers secours : GQS et PSC1 ;
- Intervenir en équipe : PSE1, PSE2, formations continues ;
- Se spécialiser en milieu aquatique : BNSSA ;
- L'entreprise : SST, MAC SST ;
- Devenir formateur.

### Devenez bénévoles secouristes

Dès 16 ans, vous pouvez devenir bénévoles à la "Croix Blanche", association dynamique et jeune avec une moyenne d'âge de 35 ans. La formation de bénévole est gratuite en contrepartie d'heures d'intérêts généraux par exemple lors de la tenue des dispositifs de premiers secours à l'occasion d'évènement.

Ces postes de secours ont lieu par exemple soit dans l'Oise comme *Un village un Feu*, soit en dehors du Département au Stade de France, au Zénith ou lors des 24h du MANS (la liste est longue). Ces dispositifs de premiers secours tenus à la demande des organisateurs sont des temps forts de la vie de cette association. Cela permet de mettre en pratique les compétences, d'être au contact de la population et de soutenir les équipes de La Croix Blanche des autres Départements.

### La COVID-19 a tout changé

Depuis un an, quasiment aucun poste de secours n'a pu être réalisé. La "Croix Blanche" a été mise en alerte par la préfecture dans le cadre de leur compétence : le soutien à la population. Cette compétence a pris le pas sur le reste et elle prend tout son sens en ce temps de crise sanitaire.
Le soutien à la population, c'est intervenir sur demande lors de catastrophe, épidémie, en renfort à la demande de la préfecture ou du SDIS. Par exemple, lorsqu'un train est bloqué en gare, les secouristes peuvent intervenir pour distribuer vivres et produits de première nécessité aux voyageurs.
Les bénévoles vivent le soutien à la population d'une manière singulière. Dans la lutte contre la Covid-19, en 2020, ils sont intervenus en renfort du SAMU de l'Oise pour les appels téléphoniques.

Cette année, ils interviennent en renfort du SDIS pour pratiquer les tests PCR et antigéniques à l'aéroport de Beauvais, mais aussi hors département comme à l'aéroport de Roissy.

### Appel aux dons

Jusqu'à présent leurs actions étaient financées par les formations et les postes de secours qui sont à l'arrêt. Le matériel, les déplacements et le maintien des compétences coûtent. C'est pourquoi nous nous permettons de faire un appel à don. Pour les soutenir, vous pouvez faire un don qui donne droit à une réduction d'impôt sur le revenu pour les particuliers comme pour les sociétés.

Si vous cherchez à donner de votre temps et que l'aide à autrui vous intéresse. N'hésitez pas à rejoindre cette équipe dynamique qui a pour passion SECOURIR et pour devise SERVIR.

**Contact :**
Secouristes Français Croix Blanche du Compiègnois
67 rue Carnot - 60200 Compiègne
09 72 35 35 23
compiegnois@croixblanche60.fr
sfcb60.compiegne
www.croixblanche60.fr
www.croixblanche.org

**Créatrice de bijoux en pierres naturelles pour le bien-être à Margny-sur-Matz**

# Au cœur des minéraux

### Créatrice de bijoux bien-être

Passionnée de pierres naturelles et après de nombreuses années à créer des bijoux dans son cercle amical, Marie-Paule RAMOS vient de franchir un cap et s'est lancée comme créatrice de bijoux en pierres naturelles pour le bien-être. La plupart du temps, elle crée des bijoux personnalisés pour répondre aux demandes de ses clients *(bracelets avec ou sans charms, colliers, sautoirs, boucles d'oreilles…)*, tout en alliant la beauté des pierres et leurs bienfaits. Elle sélectionne avec soin des pierres de qualité pour réaliser des compositions adaptées à votre histoire. Elle s'adapte à vos besoins, comme par exemple pour les personnes allergiques, elle peut monter les boucles d'oreilles sur un support en argent.

La nature met à sa disposition un large éventail de pierres aux vertus multiples. Marie-Paule a une préférence pour le **quartz rose** évoquant la tendresse, l'apaisement et l'amour ; **l'hématite** qui apporte protection et nous aide à profiter du moment présent. Et **l'améthyste** synonyme de sérénité et d'un sommeil apaisant. Un autre type de pierres que notre créatrice de bijoux affectionne : **l'agate arbre**, teinté de blanc et vert, aux nervures surprenantes, aux douces vertus apaisantes et de reconnexion à la nature.

Bracelet fait avec des perles de quartz rose, d'hématite et de cristal de roche.

Bracelet en perles d'agate arbre.

Dans son parcours de vie, elle s'est formée à la lithothérapie, aux soins énergétiques (Reiki et Lahochi entre autres) afin d'apporter du bien-être et accompagner ses clientes.

Marie Paule est joignable sur les réseaux sociaux et elle pourra vous faire découvrir le langage des pierres lors d'un atelier.

Ainsi en partenariat avec le gîte de Chevincourt, Cosy Green, il vous est régulièrement proposé *(sur rendez-vous)* des journées bien-être mêlant lithothérapie, massage et réflexologie.

Autrement, Marie Paule peut organiser *(suivant les mesures sanitaires en vigueur)* des ateliers de lithothérapie en groupe de 6/7 personnes avec une thématique par exemple sommeil, détente ou relaxation. Guidés par Marie Paule, les participants, découvrent la lithothérapie et les pierres associées au thème choisi. En fin d'atelier, chacun repart avec le bracelet qu'il a lui-même créé !

Durant ces ateliers, vous découvrirez également comment prendre soin de vos bijoux (les purifier et les recharger pour qu'ils puissent continuer à vous combler de leurs bienfaits).

Elle a aussi déjà organisé des ateliers en binôme avec Nathalie, réflexologue, pendant lesquels les participants découvrent la réflexologie en même temps que la lithothérapie. Un moment cocooning où détente et bonne humeur sont au rendez-vous !

Ces ateliers reprendront dès que les règles sanitaires le permettront.

### Notre monde d'énergie

Concernant la lithothérapie, certains esprits plus cartésiens pourraient ne pas croire aux bienfaits des minéraux ! Mais d'autres plus téméraires ont testé et sont revenus conquis pour de nouvelles commandes, ravis de cette nouvelle expérience ! Ne refoulons pas cette part d'inconnu, et soyons curieux.

C'est un fait, nous sommes faits d'énergie et nous vivons dans un monde d'énergie car « *Tout est énergie* ». Ayez l'esprit ouvert, si un beau bijou peut vous apporter un peu de réconfort, de bien-être sans se ruiner, avec style. Alors pourquoi pas. « *Nous sommes tous poussières d'étoiles* ». Hubert REEVES

**Contact : Au cœur des minéraux**
Mme Marie Paule RAMOS
06 33 53 59 47
aucoeurdesmineraux@gmail.com
Au cœur des minéraux
Au_cœur_des_mineraux

**Nouvelle stratégie de développement touristique de la Tour Roland**

# Venez découvrir les us et coutumes du Moyen Âge

Le site de la Tour Roland est implanté sur un espace archéologique constitué au Moyen-Âge d'une motte castrale avec basse-cour (bâtiments annexes). Le site clos (clôture et palissade) est étendu sur 1,5 ha. En limite du parc, sur l'emprise d'une ancienne route, un stationnement de 45 places a été aménagé par la commune de Lassigny.

À ce jour, les principales étapes de construction et d'aménagement du site (Tour de guet, Grange, des écuries, cabanon, maison du potier, une taverne, étable, préau, forge, palissade, espace technique, diverses constructions) qui ont été prévus à l'origine du projet sont atteintes.

Aujourd'hui de nouvelles orientations sont prises afin que la Tour Roland devienne un outil touristique de premier plan. Cette stratégie d'innovation et de développement du parc historique de la Tour Roland, se déploie sur plusieurs axes :

- Développer la promotion touristique ;
- Renforcer les équipements d'accueil et l'attractivité ;
- Multiplier les fréquences d'ouverture ;
- Favoriser la notoriété par l'évènementiel ;
- Développer les offres et améliorer la commercialisation.

L'accent du plan d'action sur les 3 prochaines années doit conduire à finaliser les équipements d'accueil dont l'aménagement d'une maison d'accueil, alimenter de site en eau et créer des sanitaires adaptés à l'accueil des scolaires.

Parmi les autres mesures à mettre en œuvre, un programme d'ouverture régulière est proposé. Ainsi vous trouverez à la suite, les dates d'ouverture du parc et les infos sur la fête médiévale.

## Les dimanches d'ouverture

Le parc sera ouvert les après-midi de 14h à 18h. Voici l'ensemble des **dimanches** d'ouverture du parc :

- 16 et 30 **mai ;**
- 13 et 27 **juin ;**
- 11 et 25 **juillet ;**
- 8 et 22 **août ;**
- 5 et 19 **septembre.**

**Tarifs des dimanches :**

Visite guidée (mini une heure quinze)

5 € par adulte

3 € pour les 12/18 ans.

Visite libre :

3 € pour les 12 à 99 ans.

**Gratuit moins de 12 ans.**

## La fête Médiévale : 26 juin

La fête Médiévale annuelle aura lieu le week-end du 26 et 27 juin 2021.

Le parc de la Tour Roland ouvrira le samedi 26 juin à partir de 19h. Le spectacle son et lumière sera donné à 22h30.

**Tarifs du samedi 26 juin :**

7 € par adulte,

4 € pour les 12/18 ans.

**Gratuit pour les moins de 12 ans, pour le personnel soignant, pompiers, gendarmes et policiers.**

Le 27 juin le parc ouvrira ses portes aux horaires et tarifs habituels.

**Contact : La Tour Roland**

Rue de la Tour Roland à Lassigny

06 21 68 61 72

www.facebook.com/LaTourRoland

www.tour-roland.com

**Actions touristiques**

# Renouvellement

## des panneaux de départs des circuits de randonnée

Après une quinzaine d'années d'existence, la Communauté de Communes procède au renouvellement des panneaux de départ de ses circuits de randonnée inscrits au Plan Départemental des Itinéraires de Promenade et de Randonnée (PDIPR). 7 communes vont donc être équipées de nouveaux panneaux de départ.

Avant

Après

Il s'agit des communes de :

- Beaulieu-les-Fontaines (sur la place) ;
- Boulogne-la-Grasse (place de l'ancienne gare) ;
- Élincourt-Sainte-Marguerite (au lavoir et à la Base Nature) ;
- Mareuil-la-Motte (sur la place) ;
- La Neuville-sur-Ressons (devant la mairie) ;
- Vignemont (à la nécropole) ;
- Gury (au cimetière).

Les circuits de randonnée sont téléchargeables sur www.cc-pays-sources.fr

# Retrouvez le plaisir d'entendre 100% remboursé*

BENOIT Audition
dites ouïe à la vie !
www.benoit-audition.fr

*Voir conditions en magasins

**VOS CENTRES DE SANTÉ AUDITIVE**

| COMPIEGNE | NOYON | ROYE |
|---|---|---|
| 30, rue d'Austerlitz | 7, rue de Paris | 1, Rue de Paris |
| 03 44 86 30 09 | 03 44 44 31 40 | 03 22 73 01 82 |



l'aide à domicile
ADHAP

## BESOIN D'AIDE À DOMICILE ?

ADHAP organise tout dans les 48h !

Accompagnement
Travaux ménagers
Aide à l'hygiène
Accompagnement maladies neurodégénératives
Aide à la mobilisation
Aide aux repas
Assistance administrative
Accompagnement véhiculé

Autorisé par le Conseil Départemental, ADHAP intervient dans le cadre des prises en charge : APA, AAH et PCH. Notre centre est conventionné par les CARSAT, MSA, RSI, CPAM, AGIRC-ARRCO (Sortir +), mutuelles, assurances...

SERVICES 24h/24

**Bénéficiez de 50% de crédit d'impôt***

* (selon art. 199 sexdecies du CGI)

**34 Bd Carnot - 60400 NOYON**

**03 44 36 72 96**

adhap60a@adhap.fr

Plus d'informations sur www.adhap.fr



MARBRERIE POMPES FUNÈBRES

# HEDIN

**Cercueils - Articles Funéraires**

CONTRATS OBSÈQUES

Toutes démarches évitées aux familles
Transports de corps
Soins de conservation

PERMANENCE TÉLÉPHONIQUE 7J/7 - 24h/24

**Marbrerie**
Caveaux - Monuments - Gravures
Tous travaux de cimetière

**Chambres Funéraires**
Rue des Réservoirs à Montdidier / 172 Rue de la Gare à Ressons

**Siège Social**
21 av. Victor Hugo
80500 Montdidier
**Tél. : 03 22 78 01 63**
Fax : 03 22 78 27 30
Email : sarl.hedin@orange.fr

**Agence**
172 Rue de la Gare
60490 Ressons-sur-Matz
**Tél. : 03 44 20 83 85**
Fax : 03 44 20 92 49
Email : hedin.ressons@orange.fr

SERVICE PERSONNALISÉ - TRANSPARENCE DES PRIX



MMA

**TOUTES ASSURANCES**

Cabinet Boris Gulmann

PARTICULIERS - PROFESSIONNELS
ENTREPRISES - PLACEMENTS - RETRAITES

19, rue de l'Amiral
60490 RESSONS/MATZ
**03 44 42 14 48**

52, Bd. Charmolue
60400 NOYON
**03 44 44 02 02**

Mail : cabinet.gulmann.noyon@mma.fr
Adresse Internet : http://agence.mma.fr/noyon

**Et si nous préparions ensemble vos découvertes de l'été 2021 ?**

J'♥ l'Oise!

# Coups de Cœur 100 % habitants

© Caroline Ledoux - Aquacalypso - Oise Tourisme

***Pour notre été 2021 à tous, que diriez-vous de partager entre tous les habitants de l'Oise, nos bons plans, nos coups de cœur… Toutes ces bonnes idées qui nous permettraient de profiter de notre magnifique département cet été ?***

C'est certain… en tant qu'habitant de l'Oise, vous connaissez plein d'endroits qui vous ravissent, de magnifiques lieux qui ne sont pas très connus du grand public et qui mériteraient pourtant de l'être. Ce serait super de pouvoir les partager avec les autres habitants de l'Oise et nos visiteurs… Pour leur donner de belles idées de sorties.

Pour ne pas s'y perdre, on vous propose de témoigner sur 10 thématiques.
Par exemple : les endroits magiques qui vous émeuvent, votre petit coin de nature favori, des bons plans pour les amateurs de vélo...

## Concrètement comment cela va-t-il se passer ?

**Entre le 1er avril et le 15 juin,**
partagez votre coup de cœur sur une ou plusieurs thématiques :

- Rendez-vous sur www.jaime.oise.fr,
cliquez sur la bannière et suivez le guide ;
- Choisissez parmi les 10 thématiques,
celles sur laquelle vous souhaitiez partager un coup de cœur ;
- Déposez votre témoignage via le formulaire en ligne.

**Du 15 juin au 30 août,**
chaque semaine, un mini-guide thématique, réalisé à partir de tous vos bons plans, sera publié par Oise Tourisme.
10 semaines, 10 mini-guides thématiques à télécharger.

**Info :** Oise Tourisme **www.jaime.oise.fr**

**Initiation à l'Orientation à la Base Nature, à Élincourt-Sainte-Marguerite**

# 16e Challenge des familles

***Venez découvrir l'orientation lors du Challenge des familles, le samedi 1er mai 2021. L'évènement est ouvert à tous, licenciés ou non.***

Cette année, le traditionnel challenge des familles du club de Noyon sera organisé par le Comité Départemental de Course d'Orientation de l'Oise sur le site de **la Base Nature et Randonnée à Élincourt-Sainte-Marguerite, le samedi 1er mai 2021.**
Différents parcours d'orientation à pied seront proposés aux familles, d'une distance variant de 2 à 6 km.
Une épreuve de « chasse aux 30 balises » d'une durée limitée à 1h30 sera également organisée.
Ouvert à tous, licenciés et non licenciés.

**Renseignements :**
M. Paturet au 06 70 19 08 92
**Inscriptions :**
https://challenge-des-familles.adeorun.com

Inscription jusqu'au 30 avril
Inscription possible sur place.
**Tarifs :** de 4 euros à 8 euros
Rendez-vous à 9h30 à la Base Nature et Randonnée, Chemin de la Borne aux Loups à Élincourt-Sainte-Marguerite.

**Covid-19** : Sous réserve de faisabilité
+ d'infos en ligne
www.cc-pays-sources.fr

# 8 parcours d'orientation

Depuis l'été 2020, nous vous rappelons que **les 8 nouveaux parcours** d'orientation sur la Base Nature et Randonnée à Élincourt-Sainte-Marguerite sont ouverts au public. Ces différents circuits ont pour objectif de vous familiariser à des techniques simples d'orientation à l'aide d'une carte.
Ces parcours ludiques ont été réalisés par le Pays des Sources et le Comité Départemental de Course d'Orientation de l'Oise. Soutenus financièrement par le Département de l'Oise, ils empruntent le domaine forestier Départemental.
Il y en a pour tous les niveaux :

- 2 parcours d'initiation pour se familiariser à l'orientation autour de la base ;
- 3 parcours pédagogiques qui permettent à la fois la pratique de l'orientation mais aussi la découverte du patrimoine naturel et patrimonial grâce à des questions ;
- 3 parcours purement d'orientation pour les plus sportifs.

Les cartes d'orientation sont téléchargeables sur www.cc-pays-sources.fr ou en scannant le QR code ci-dessous avec votre mobile :

Les **cartes** sont disponibles en **format papier** à :
✔ **Communauté de Communes du Pays des Sources** au 408 rue Georges Latapie à Ressons-sur-Matz ;
✔ **Relais Champenois**, (Bar-Tabac & Pizzeria - Brasserie) 2 Rue du Maréchal Leclerc à Élincourt-Sainte-Marguerite.

**Infos : 03 44 43 09 57**

**RAID VTT, samedi 29 mai 2021 à Élincourt-Sainte-Marguerite**

# 7e édition du Défi Sport & Nature
# À vos baskets !

Venez découvrir des lieux insolites, comme en 2019.

En parcourant notre belle région en VTT.

Dans la bonne humeur et la convivialité !

***Le Défi Sport & Nature 2021 du Pays des Sources s'axe sur deux parcours raid multisport 17 km et 25 km. Vous partirez à la découverte de nouveaux espaces de jeux et de belles surprises.***

Rendez-vous le samedi 29 mai 2021 à la Base Nature (Chemin de la Borne aux Loups) à Élincourt-Sainte-Marguerite pour la 7e édition du Défi Sport & Nature. Nous vous proposons de découvrir de nouveaux espaces de jeux et des surprises.

**2021 : Liaisons en VTT**

Cette année, les pôles d'animation sportive seront parfois éloignés de la Base Nature et Randonnée. Ainsi, l'édition 2021 sera exclusivement dédiée aux parcours type raids multisports avec déplacement en VTT.

**Au Programme :**
**2 Parcours Raids Multisports :**

| Parcours **AVENTURE** | Parcours **DÉCOUVERTE** |
|---|---|
| Équipe de 2 ou 3 | Équipe de 2 ou 3 |
| Distance : **25 km** | Distance : **17 km** |
| 10 épreuves : tir à l'arc, CO, canoë, athlétisme, tyrolienne,… | 9 épreuves : tir à l'arc, CO, canoë, athlétisme, tyrolienne,… |
| 5 heures d'effort physique | 3 heures 30 mn d'effort physique |
| À partir de 16 ans, mineur accompagné. | À partir de 10 ans, mineur accompagné. |
| Départ échelonnés | Départ échelonnés |

**Infos pratiques**

**Protocole sanitaire :** Afin de respecter les gestes barrières, il est prévu des départs échelonnés 13h30, 14h,14h30 et 15h.
**Tarif :** 20 €/équipe
**Inscription en ligne : https://defi-sport-nature.adeorun.com**
**Date limite d'inscription le 26 mai 2021**
**www.cc-pays-sources.fr**
**www.facebook.com/Defisportnature**

**Covid-19** : Sous réserve de faisabilité

+ d'infos en ligne
www.cc-pays-sources.fr

## Le Centre Social et Culturel de Lassigny

# PAC Famille

©CSL Lassigny

En raison de la crise sanitaire, le Centre Social et Culturel propose aux familles une nouvelle action en distanciel intitulée « PAC Famille » (Partage Amusement Convivialité) via le réseau Facebook du Centre Social.

Cette action a pour but de permettre de maintenir un lien avec les familles en :

- Partageant des infos, des astuces…
- Proposant des défis à relever, des jeux et des activités à réaliser en famille.

Les enfants du préscolaire et des mercredis sont associés à la réalisation des jeux et activités proposées (dessin, jeux numériques, réveil musculaire…).

À ce jour 230 familles du territoire ont rejoint le groupe du Centre Social de Lassigny, et ont déjà pu participer à des visio - rencontres sur différents thèmes comme :

- "Gigote dans ta cuisine" (association de la cuisine et du réveil musculaire) ;
- Des ateliers manuels (matériels fournis par le Centre Social) ;
- Karaoké.

Vous pouvez vous aussi, rejoindre le Centre Social de Lassigny à tout moment en recopiant ou cliquant le lien suivant : www.facebook.com/groups/pacfamille

Contact : Bénilde

Centre Social et Culturel de Lassigny

### À Lassigny :

**Point Relais CAF au Centre Social**

Du lundi au vendredi
de 9h à 12h et de 14h à 17h.

Point d'information CAF

**Retrouvez le programme des activités sur :**
https://lassigny.centres-sociaux.fr
ou/et devenez ami du Centre Social
Centre. social.culturel.lassigny
centresociallassigny

Pour tout renseignement et inscription, contactez le Centre Social et Cultruel au 03 44 43 51 60

## Le Centre Social Rural de Ressontois :

# Nouveau projet : L'Épicerie

En juin 2020, le Lycée d'Orvillers-Sorel a fermé ses portes à l'accueil des élèves. Le Centre Social Rural du Ressontois s'est depuis, vu proposer d'exploiter une partie des locaux pour développer et faire évoluer les activités, seniors, familles et public en insertion.
Le lieu a été baptisé ***L'Épicerie***. Elle sera ouverte à tous les publics et proposera des activités encadrées par des bénévoles et des intervenants professionnels qui partageront leur savoir-faire.
L'Épicerie proposera :

- Une épicerie solidaire pour une aide alimentaire temporaire (inscription sur dossier) ;
- Un espace de répit et d'écoute pour tous les habitants du Pays des Sources ;
- Une aide numérique pour répondre à l'application des nouvelles lois sur la dématérialisation de dossiers administratifs ;
- Des ateliers pour être et faire ensemble. Cuisine, récup-couture, bricolage, jardinage, les goûters du part'Âge et du « faire soi-même » produits de beauté, produits ménagers…
- Un lieu de formation, d'informations pour toutes les entreprises de nos territoires qui en ont besoin ;
- Du parrainage de chefs d'entreprise, d'enseignants à la retraite pour soutenir les jeunes éloignés de l'emploi et leur permettre de trouver ensemble des pistes de réflexions et des moyens pour améliorer leurs recherches.

**Pour tous renseignements concernant L'Épicerie :**
Pascale TALHOUARNE
03 44 42 71 16
animation@csr.ressons.info
39 rue de Flandre - 60490 Orvillers-Sorel
***L'épicerie Sociale et lieu de vie au Lycée d'Orvillers Sorel.***

Centre Social Rural du Ressontois

### À Orvillers-Sorel

**Jardin-Potager partagé à L'Épicerie**

**« Enjardinez vous »… Soyez les bienvenus.**
Passionnés et jardiniers en herbe, rejoignez-nous. Le Centre Social Rural du Ressontois propose à toutes les bonnes volontés animées par le plaisir du partage et de la transmission et ayant un savoir-faire, une compétence autour de la création d'un jardin potager. Convivialité et bonne humeur à faire germer… !
**Réunion d'informations :**
Samedi 10 avril à 10h à L'Épicerie (39 rue de Flandre à Orvillers-Sorel)

**Renseignements pour nos ateliers**
Marie-José CARBONNIER et Pascale TALHOUARNE
03 44 42 71 16
animation@csr.ressons.info
**www.csr.ressons.info**

## Atelier fabrication de gîtes à faune sauvage

~~Le Pays des Sources organise le **samedi 10 avril** à la Base Nature un atelier de fabrication d'abris pour la faune sauvage ou la microfaune du jardin (nichoir, gîte à hérissons, crapauds, insectes…). Envie de vous initier [illegible] vous-même votre [illegible] participer à cet atelier afin de découvrir la vie des animaux de nos jardins et fabriquer votre propre abri adapté.~~

~~Atelier animé par le CPIE des Pays de l'Oise et par la Communauté de Communes du Pays des Sources.~~

~~*Matériaux et outils fournis.* **Places limitées. Inscription obligatoire.**~~

~~En fonction du nombre d'inscrits, une autre session pourra être prévue ultérieurement.~~

~~RDV : samedi 10 avril à 9h à la Base Nature et Randonnée, chemin de la Borne aux [illegible] Sainte-Marguerite.~~

**ATELIER ANNULÉ**

**Inscription au 03 44 43 09 57.**

### Vente en direct de la ferme du Moulin de Bas, à Lagny :

# Les Crémeuh de Perrine

À la Ferme du Moulin de Bas à Lagny, la famille CAMUS élève des bovins depuis plusieurs générations. Afin de répondre à la demande, il y a deux ans, Francis et Perrine CAMUS ont eu la volonté de valoriser la production d'une partie du lait de leur vache Prim'Holsteins en produits de crémerie. Ainsi, la boutique les Crémeuh de Perrine est ouverte depuis février 2021. Vous pouvez y trouver du lait entier pasteurisé, du fromage blanc, et une variété de yaourts brassés nature ou aux fruits et des crèmes dessert vanille ou chocolat…

En effet, les CAMUS transforment le lait du jour dans leur laboratoire flambant neuf dans la ferme. Cet atelier de transformation a pu voir le jour grâce aux aides de la commune de Lagny, du Département, de la Région et de l'Europe (fonds Leader) qui ont représenté près de 60 % du financement. Ce fut un véritable coup de pouce, apporté par le Pays de Sources et Vallées.

En plus de l'engouement des clients, ils ont d'autres débouchés pour leurs produits laitiers avec les collèges des environs.

Et à vrai dire, ce n'est pas leur première expérience, puisque cela fait deux ans déjà, que Francis et Perrine CAMUS valorisent leur vache à viande, des blondes d'Aquitaine, en circuit court. Ils proposent ainsi une fois par mois des colis de 5 à 10 kg environ, sur réservation uniquement. Attention les quantités sont limitées. Et ça marche fort bien.

**Ouverture de la crémerie :**
Le mercredi et vendredi de 16h à 18h
Le samedi de 10h à 12h

**Contact : Les Crémeuh de Perrine**
CAMUS Perrine et Francis
Ferme du Moulin de Bas - 60310 LAGNY
06 89 93 60 80
Les Crémeuh de Perrine
La-Ferme-Du-Moulin-de-Bas

### Spectacles culturels

# Un été festif ?

Au vu des mesures sanitaires en vigueur, la programmation 2021 s'annonce incertaine et difficile à projeter. Nous n'envisageons aucun spectacle avant cet été. Pour connaître les prochains spectacles dès la reprise, nous vous invitons à vous inscrire à la lettre d'information via notre site web : www.cc-pays-sources.fr/abonnement-newsletter/

**Suivez-nous en ligne**
**+ d'infos en ligne**
www.cc-pays-sources.fr

## À découvrir

Depuis 6 ans, M. Sébastien MALCHUS est gérant de sa société **Malchus Plomberie Chauffage** à Coudun. Certifié RGE Qualibat et Qualigaz, il est spécialiste dans la pose et la maintenance de chaudières, le désembouage de planchers chauffants, tous travaux de plomberie et installation de sanitaire (salle de bains, douche, etc.).

34 C rue Notre Dame 60150 Coudun
03 44 09 27 05 ou 06 20 53 95 77
malchus-plomberie-chauffage.fr

Habitant de Boulogne-la-Grasse, M. Romain BUDIN vient tout juste de créer sa société individuelle : **Arbres et Paysages**. Il propose son savoir-faire dans le domaine paysager : la taille (haies, arbustes, fruitiers…), la création (gazons, massifs), l'entretien d'espaces verts (désherbage, bêchage, …) ainsi que l'élagage et l'abattage d'arbres.

14, rue de la Vallée 60490 Boulogne-la-Grasse 06 19 78 40 38

HM Peinture.....

HERIN MICHAEL

Peinture intérieure & extérieure
Revêtement sol & mur

11, rue Moinet
60310 THIESCOURT
✆ : 06 15 34 44 09
michael-84@hotmail.fr

VERANDAS SERVICES

EXPO
vendredi
et samedi

03 44 42 38 58

www.verandaservices.fr
22, rue Principale - 60113 Braisnes-sur-Aronde

LB PAYSAGE

BENOÎT LEFEVRE
PAYSAGISTE

LB PAYSAGE
JARDIN SERVICES

Création - Entretien
Clôture & Terrasse bois
Pavage - Dallage

03 44 42 62 17
VIGNEMONT

Crédit d'impôt de 50% selon loi en vigueur
du montant des travaux d'entretien

www.lb-paysage-compiegne.fr - mail : benoit-lefevre60@wanadoo.fr

SUPER U Thourotte

Avenue de Rimbach - ZAC du Gros Grelot - 60150 THOUROTTE - Tél : 03 44 30 44 80

Des spécialistes à votre service !

U COMMERCANT AUTREMENT - magasins-u.com

HORAIRES D'OUVERTURE
Notre équipe vous accueille :
du lundi au jeudi de 8h30 à 19h30,
vendredi et samedi de 8h30 à 20h
et dimanche de 9h à 12h30

courses U .com
VOS COURSES EN LIGNE
SIMPLES ET RAPIDES !

Les managers des 4 agences Century 21 Infinity

CENTURY 21
Infinity

Nouvelle agence de Thourotte

Nos agences vous accueillent pour tous vos projets immobiliers :

LOCATION, ACHAT, VENTE, GESTION LOCATIVE & FINANCEMENT

Plus de 30 collaborateurs, 18 ans de présence et 4 agences :

COMPIÈGNE
Tél. 03 44 23 22 21

LACROIX-ST-OUEN
Tél. 03 44 91 04 04

RESSONS-SUR-MATZ
Tél. 03 44 85 84 64

THOUROTTE
Tél. 03 44 43 03 88



Location de véhicules utilitaires

MONTDIDIER-TP MOTOCULTURE

VENTE - LOCATION - SAV

ENTREPRISES & PARTICULIERS

"Les beaux jours arrivent..."

Matériel BTP
Concessionnaire exclusif
Oise et Somme

TAKEUCHI

DEVIS GRATUIT

Motoculture de plaisance
de nombreux modèles de robots en magasin

Husqvarna
Kubota
HONDA
ECHO

INSTALLATION OFFERTE !*
*pour tout achat d'un robot avant le 30 avril

Zac de l'Epinette - 80500 MONTDIDIER
Tél.: 03 22 78 27 19 - Fax : 03 22 78 87 56
mail : contact@rlmtp.fr - Site : www.montdidiertpmotoculture.com