Enquête Mobilité p24
Parlez-nous de vos déplacements

Économie p4-5
Fonds de relance économique

Loisirs de plein air p10
8 nouveaux parcours d'orientation

pages 6 à 8

Votre nouveau conseil communautaire

Au Pays des Sources

Le magazine de votre Communauté de Communes ▸ N°92 ▸ Octobre - Novembre - Décembre 2020

Le Pays des Sources, 48 communes pour être solidaire

Amy Antheuil-Portes Avricourt Baugy Beaulieu-les-Fontaines Belloy Biermont Boulogne-la-Grasse Braisnes-sur-Aronde Candor Cannectancourt Canny-sur-Matz Conchy-les-Pots Coudun Crapeaumesnil Cuvilly Cuy Dives Écuvilly Élincourt-Sainte-Marguerite Évricourt Fresnières Giraumont Gournay-sur-Aronde Gury Hainvillers La-Neuville-sur-Ressons Laberlière Lagny Lassigny Lataule Mareuil-la-Motte Margny-aux-Cerises Margny-sur-Matz Marquéglise Monchy-Humières Mortemer Neufvy-sur-Aronde Ognolles Orvillers-Sorel Plessier-de-Roye Ressons-sur-Matz Ricquebourg Roye-sur-Matz Solente Thiescourt Vignemont Villers-sur-Coudun

COMMUNAUTÉ DE COMMUNES
Pays des Sources

-10% sur présentation de ce coupon

Devis gratuit

Possibilité de financement

CB MENUISERIES

06 32 75 99 16

- Fenêtre
- Porte d'entrée
- Volet
- Store & Pergola
- Portail
- Porte de garage

Une équipe de professionnels à votre service pour la réalisation de vos travaux.

36, rue des Acacias
60310 Lassigny

RGE QUALIBAT

Beauté du Matz

Institut de beauté femme & homme

Pensez à nos COFFRETS CADEAUX !

Prenez soin de vous toute la saison !

PROFITEZ d'un moment de détente !!

À partir de 30€

Soins du corps, du visage, manucure, maquillage... *avec ou sans rendez-vous.*

Ouvert du lundi au samedi

Consultez nos horaires sur notre page beautédumatz

03 44 90 08 48

Place André Léger - Ressons-sur-Matz

QUINCAILLERIE *Naveteur*

03 44 42 50 56

Place André Léger - Ressons-sur-Matz

Préparez l'hiver !

- ✓ Bricolage
- ✓ Droguerie
- ✓ Électroménager
- ✓ Jardinage
- ✓ Matériel d'électricité et de plomberie

- ✓ Pétrole
- ✓ Poêle à pétrole
- ✓ Convecteur électrique
- ✓ Bûches - bûchettes
- ✓ Briquettes de lignite
- ✓ Granulés à bois

Horaires d'ouverture :

du mardi au samedi de 8h30 à 12h30 et de 14h à 19h

le dimanche de 9h30 à 12h

CONSTRUCTIONS DU MATZ

Construction, Rénovation.

Entreprise Générale du Bâtiment Neuf & Rénovation

MAÇONNERIE

Agrandissement maison • Construction de garage
Construction de pavillon • Clôtures • Terrasse
Rénovation de façade • Permis de construire

CHARPENTE

Industrielle et traditionnelle

COUVERTURE

Ardoise • Tuiles plates • Tuiles mécaniques • Vélux
Gouttières • Pose panneaux solaires

ISOLATION - PLACO

Aménagement intérieur • Aménagement de combles
Isolation extérieure des murs et des toitures

facebook

Notre entreprise est certifiée Label Qualibat/RGE
www.renovation-info-service.gouv.fr

ENTREPRISE QUALIFIÉE RGE QUALIBAT Votre label de fiabilité 2020

Gérant : R. DECLEIN
Tél. : 03 44 42 46 05
Site : constructions-du-matz.com
E-mail : constructionsdumatz@orange.fr
73, rue du Moulin à Vent - 60490 RESSONS-SUR-MATZ

À découvrir dans ce N° Sommaire

Actualités : ..... /4 et 5
Fonds de relance économique
Une e-formation sur les marchés publics
Un problème sur les déchetteries ? Restons en contact

Élections 2020 : ..... /6 à 8
Élections communautaires - Vos représentants
Les Commissions

Habitat ..... /9
Améliorer le confort de votre habitation !

Loisirs de plein air ..... /10
8 nouveaux parcours d'orientation

Ados Niouzes : ..... /12 et 13

Le budget 2020 ..... /14 à 17

Ça se décide ..... /18 à 21

Finances publiques ..... /22
Un nouveau réseau de proximité
Espace France Services à Ressons-sur-Matz

Environnement ..... /23
POPAMPHIBIEN : Les amphibiens à l'étude à Élincourt

Plan climat & mobilité ..... /24
Participer à l'enquête mobilité

Musée Territoire 14-18 : ..... /26-27
Le Musée à ciel ouvert s'agrandit
Le Cabaret du Poilu, le 16 octobre à Vignemont

Culture : Les spectacles continuent /28

Centres Sociaux : ..... /29

En bref : ..... /30

« **AU PAYS DES SOURCES** », le **magazine** de la Communauté de Communes du Pays des Sources
408 rue Georges Latapie - 60490 Ressons-sur-Matz ● Tél. 03 44 43 09 57
www.cc-pays-sources.fr

● **Directeur de publication :** René Mahet ● **Conception, rédaction & réalisation :** Service communication et les services du Pays des Sources ● **Ont participé à ce numéro :** p5 Chambre des métiers, p9 CD60, p23 CPIE, p24 Sources et Vallées, p26 Camille Brunaux, p29 les Centres Sociaux, ● **Crédits photo :** CCPS, CPIE, Stocklib ● **Régie Publicitaire :** LVC communication 06 11 59 05 32 ● **Imprimerie :** Imprimerie de Compiègne - Groupe Morault, av. Berthelot - ZAC de Mercières - BP.60524 - 60205 COMPIÈGNE ● **Tirage :** 11 100 exemplaires - **Distribution :** les communes du Pays des Sources ● **Dépôt légal :** septembre 2020 ● **Date de parution :** à parution ● **Numéro ISSN :** 1620-1043 ● **Imprimé sur du papier PEFC.**

Le mot du Président

Un nouveau mandat pour Avancer Ensemble

Lors du Conseil Communautaire du 15 juillet dernier, les délégués de vos communes ont décidé unanimement de me renouveler leur confiance pour la Présidence et je les en remercie.

C'est à la fois un honneur et une reconnaissance.

Avec la nouvelle équipe qui a été mise en place et que vous découvrirez dans ce magazine, nous allons donc poursuivre nos actions engagées mais surtout continuer à anticiper l'avenir.

Notre Communauté de Communes Rurale possède de véritables atouts ainsi c'est à nous de la rendre encore plus attractive.

Valorisation de notre territoire, services à la population, mobilité, fracture médicale, développement de zones d'activités, circuits courts, commerces… sont ainsi autant de thèmes qui vont nous animer et qu'il nous faudra aborder sereinement et objectivement au cours de ces six années à venir avec désormais à l'esprit ce Contrat de Transition Écologique auquel nous allons devoir répondre.

Notre seule ambition qu'il fasse bon vivre et surtout mieux vivre au sein de notre charmante Communauté de Communes.

Cependant le contexte de l'année 2020 est difficile et pesant avec la crise due à la présence de la Covid-19, mais il nous faut être fort et respectueux des règles sanitaires pour que nous puissions continuer à assumer nos ambitions.

Cette crise est également une crise économique pour laquelle nous sommes en train de prendre des décisions sur lesquelles nous reviendrons afin de soutenir nos entreprises et nos commerces en difficulté.

Je vous souhaite une bonne lecture de ce 92e numéro.

Protégez-vous et protégez les vôtres.

Bien cordialement et au plaisir de nous rencontrer.

René MAHET, Maire de Lataule
Président de la Communauté de Communes du Pays des Sources

Covid-19 : Le Pays des Sources est aux côtés des entreprises :

Fonds de relance économique

Subvention de secours

de **1 000 €**

Majorée à **1 500 €**
pour les entreprises en difficulté.

Dans le contexte de la crise économique liée à la Covid-19, la Communauté de Communes du Pays des Sources veut soutenir son tissu économique local.
De nombreuses entreprises, pourtant viables, risquent de manquer de trésorerie au moment de la reprise d'activité, soit parce qu'elles n'ont pas pu bénéficier des mesures nationales, régionales ou départementales, soit parce qu'elles ont fait le choix de ne pas solliciter d'emprunt avec garantie, en préférant utiliser leur trésorerie. C'est pourquoi, la Communauté de Communes a décidé de financer un fonds de relance économique destiné à renforcer la trésorerie des entreprises. Un budget de 500 000 € est prévu à cet effet dans le budget de cette année. Il comporte 2 dispositifs :

- une **subvention de secours** qu'elle versera directement aux entreprises artisanales et commerciales les plus impactées financièrement par la crise.
- une **avance remboursable** de 5 000 à 15 000 euros dans le cadre du **Fonds Covid Relance Hauts-de-France,** en cours de création, abondé par la Région, la Banque des territoires et la Communauté de Communes.
-

La subvention de secours

Le Pays des Sources a mis en place, en partenariat avec Initiative Oise Est, **une aide de 1 000 € pour renforcer la trésorerie des petites entreprises.** Cette aide peut être majorée à 1 500 € pour les entreprises les plus en difficulté.

Cette subvention vient compléter voire renforcer les mesures nationales, régionales et départementales là où cela est jugé nécessaire par le comité d'attribution.

Les conditions d'éligibilités sont les suivantes :

- Avoir son siège social sur le territoire de la Communauté de Communes du Pays des Sources ;
- L'établissement aidé doit se situer sur le territoire de l'intercommunalité ;
- Être une entreprise de 10 salariés maximum ;
- L'entreprise pour laquelle l'aide est demandée doit être l'activité principale ou la principale source de revenus du dirigeant.
- Avoir son activité dans les secteurs du commerce, de l'artisanat ou des services. Les activités immobilières ou d'intermédiations financières ainsi que les professions libérales sont exclues.
- Pour les entreprises relevant du registre du commerce, avoir fait l'objet d'une obligation de fermeture.
- Avoir subi une baisse significative de chiffre d'affaires à partir de mars 2020.
- Ne pas disposer d'une trésorerie nette négative avant mars 2020.
- Ne pas se trouver en procédure collective et être à jour de ses obligations sociales et fiscales avant la crise sanitaire.

Retirez votre dossier sur le site :
www.cc-pays-sources.fr

Contact :
Élodie VERBEKE, chargée du Développement économique au **03 44 43 09 57**.

Le 20 octobre : Une "e-matinale" sur les marchés publics pour développer votre entreprise

Pour les petites entreprises, une e-formation sur les marchés publics

Votre entreprise est implantée ou opère sur le territoire de la Communauté de Communes du Pays des Sources ?

La Communauté de Communes, les communes, le Conseil départemental et la Région passent régulièrement des marchés de prestations et de travaux sur le territoire. Les entreprises locales ne répondent que trop rarement à ces marchés pour de multiples raisons :

- pour les entreprises : difficultés à trouver l'information, préjugés sur les appels d'offres...
- pour les collectivités : réponses rejetées car non conformes, manque d'offres de services spontanées...

Comment générer du business et développer votre chiffre d'affaires en répondant aux appels d'offres ?

Lors d'une e-matinale, la CMA Hauts-de-France et la Communauté de Communes vous accompagnent dans votre approche de ces **marchés en dématérialisé, signés électroniquement et sur la plateforme Chorus Pro** pour la facturation en dématérialisé.

Thème de la formation :
Une "e-matinale" sur les marchés publics et leur impact sur le développement de votre entreprise.

Info pratique :
Mardi 20 octobre 2020 de 10h à 11h30
En visioconférence. Un lien de connexion sera envoyé avec votre confirmation d'inscription.

Au programme : témoignage d'un artisan sur son expérience, présentation des différents types de marchés (marché de gré à gré, appels d'offres), manières de répondre et accompagnement personnalisé de la CMA.

Renseignements et inscriptions auprès de de la Chambre de métiers et de l'artisanat Hauts-de-France : Virginie WALLET v.wallet@cma-hautsdefrance.fr ou au 07 63 45 60 04.

Toutes les entreprises sont les bienvenues, même sans immatriculation au répertoire des métiers.

www.artimarches.fr
Consultez le site Artimarchés pour découvrir les marchés en ligne et découvrir l'offre d'accompagnement de la CMA.
Mettez toutes les chances de votre côté !

Le tri des déchets ménagers avec les déchetteries du SMDO :

Un problème sur les déchetteries ? Restons en contact

Le SMDO renforce sa communication auprès de ses usagers. Un nouveau service est disponible afin de pouvoir vous notifier des alertes. Pour recevoir les alertes par **sms ou par mail**, il suffit de vous inscrire sur la plate-forme :
https://smdoise.alertecitoyens.com/
Ce service vous sera très utile. Il vous permet d'être informés de la fermeture exceptionnelle d'une déchetterie (travaux, conditions météorologiques…) ou de la distribution de compost par exemple.

+ d'infos en ligne
www.smdoise.fr

Besoin d'une carte d'accès ?
Le SMDO vous invite aussi à créer votre compte Écocito pour bénéficier de services afin de vous simplifier la vie. Le **compte Écocito** vous permet entre autres de faire une demande de carte d'accès en déchetterie ou consulter l'historique de vos apports en déchetterie.

PENSE-BÊTE
LES DÉCHETTERIES
à Lassigny, à Ressons-sur-Matz et à Écuvilly
Des horaires identiques pour toutes les Déchetteries du SMDO :
Du mardi au samedi
de 9h à 12h et de 14h à 18h
Dimanche de 9h 12h
Fermeture les lundis et les jours fériés.

Le 15 juillet, les nouveaux délégués ont élu le Président et les membres du Bureau :

Élections communautaires

En cette année singulière, suite aux élections municipales, le nouveau Conseil Communautaire du Pays des Sources a élu les membres du Bureau Communautaire et ses représentants, le mercredi 15 juillet 2020 dernier.

Le doyen d'âge, M. Jean-Luc HIBON, 4e adjoint à Thiescourt, a présidé l'élection du Président.
À la présidence du Pays des Sources, M. Mahet a été réélu au 1er tour.

Le nombre de vice-Présidents est passé de 5 à 6. Les vice-Présidents ont tous été élus dès le 1er tour (liste ci-dessous).

Le **Conseil de Communauté**

comprend 62 délégués titulaires (dont les 22 membres du Bureau) et 40 suppléants.
Les délégués communautaires sont issus des conseils municipaux élus en 2020.
Les délégués titulaires et suppléants sont répartis dans **8 commissions de travail.**

Le Conseil Communautaire élit son Président, les vice-Présidents, les membres du Bureau, et désigne les représentants de la Communauté de Communes du Pays des Sources dans les organismes extérieurs (voir page 21).

Le **Bureau Communautaire**

comprend 22 membres dont

le **Président** de la Communauté de Communes :
M. René MAHET,
Maire de Lataule

les **6 Vice-Présidents :**

1er vice-Président
Aménagement de l'espace, Urbanisme, Habitat, Voirie et Développement économique
M. Alain DE PAERMENTIER,
Maire de Ressons-sur-Matz

2ème vice-Président
Environnement :
M. Francis CORMIER,
Maire de Orvillers-Sorel

3ème vice-Président
Tourisme et Valorisation du territoire,
Mme Marie-Christine PINSSON,
Maire de Conchy-les-Pots

4ème vice-Président
Services à la population :
Mme Michèle SWYNGHEDAUW,
Maire de Mareuil-La-Motte

5ème vice-Président
Jeunesse et sport
M. Sébastien NANCEL,
Maire de Lagny

6ème vice-Président
Communication et Culture
M. Patrick PEYR,
Maire de Plessier-de-Roye

et les **15 autres membres :**

1 M. Gilles AMBEZA (Maire de Coudun),
2 M. Antoine BARBET (Maire de Villers-sur-Coudun),
3 Mme Mireille BOULET (1er adjointe d'Élincourt-Sainte-Marguerite),
4 Mme Sophie BRAMARD (2e adjointe de Coudun),
5 M. Marc D'ARRENTIERES (Maire de Neufvy-sur-Aronde),
6 M. Baptiste de FRESSE de MONVAL (Maire de Margny-sur-Matz),
7 M. François FILLON (Maire de Roye-sur-Matz),
8 M. Frédéric FLAMAND (Conseiller de Lassigny),
9 M. Daniel FORGET (Maire de Gournay-sur-Aronde),
10 M. François GOMEZ (Maire de Thiescourt),
11 M. Jean-Pierre LEONARD (Maire de Dives),
12 M. Laurent MAROT (Maire de Lassigny),
13 Mme Annie MENARD (Maire d'Élincourt-Sainte-Marguerite),
14 M. Robert PIECHON (Maire de Beaulieu-Les-Fontaines),
15 M. Guillaume PINEL (Maire de Marquéglise).

Les délégués communautaires au sein de la Communauté de Communes :

Vos représentants

Pour le mandat 2020/2026, le nouveau Conseil de Communauté comprend 62 membres titulaires et 40 suppléants :

Amy
M. Philippe CARPENTIER *Titulaire*
M. Aurélien LANDUYT *Suppléant*

Antheuil-Portes
M. Antoine BIBAUT *Titulaire*
M. Fabrice STIEVENART *Suppléant*

Avricourt
M. Martial ROQUENCOURT *Titulaire*
M. Bruno LENGRAND *Suppléant*

Baugy
M. Jean-Claude DARCY *Titulaire*
Mme Françoise MORIN *Suppléant*

Beaulieu-les-Fontaines
M. Robert PIECHON *Titulaire*
M. Mathieu CARON *Suppléant*

Belloy
M. Christian CARDON *Titulaire*
M. Patrick LEMAIRE *Suppléant*

Biermont
M. Francis MANSARD *Titulaire*
Mme Jeannine MOLIÈRE *Suppléant*

Boulogne-la-Grasse
M. Patrick BOULANGER *Titulaire*
Mme Stéphanie FANTON *Suppléant*

Braisnes-sur-Aronde
M. Pierre LITTY *Titulaire*
M. Philippe FERRET *Suppléant*

Candor
Mme Delphine VALOIS *Titulaire*
M. Patrick JANIAK *Suppléant*

Cannectancourt
M. Jean-Paul KNAUSS *Titulaire*
Mme Delphine DEGAUCHY *Suppléant*

Canny-sur-Matz
M. Philippe DELACHAMBRE *Titulaire*
M. Michel FARGE *Suppléant*

Conchy-les-Pots
Mme Marie Christine PINSSON *Titulaire*
M. Vincent HUCHER *Titulaire*

Coudun
M. Gilles AMBEZA *Titulaire*
Mme Sophie BRAMARD *Titulaire*

Crapeaumesnil
M. Michel CARPENTIER *Titulaire*
Mme Sandra BOISSIERE *Suppléant*

Cuvilly
M. Franck ODERMATT *Titulaire*
Mme Élisabeth DUMONT *Suppléant*

Cuy
M. Michel LEROY *Titulaire*
Mme Aurélie TRIQUET-DEPUILLE *Suppléant*

Dives
M. Jean-Pierre LÉONARD *Titulaire*
M. Claude FEDASZ *Suppléant*

Écuvilly
M. Thierry LACROIX *Titulaire*
Mme Véronique ZOLKIEWSKI *Suppléant*

Élincourt-Sainte-Marguerite
Mme Annie MENARD *Titulaire*
Mme Mireille BOULET *Titulaire*

Évricourt
M. Michel DEBONNE *Titulaire*
M. Henri FAES *Suppléant*

Fresnières
M. Jean-Claude GOUT *Titulaire*
M. Erick DUPON *Suppléant*

Giraumont
M. Michel GUIBERT *Titulaire*
M. Jack MATHIEU *Suppléant*

Gournay-sur-Aronde
M. Daniel FORGET *Titulaire*
M. Éric PICARD *Suppléant*

Gury
Mme Sandrine PILLOT *Titulaire*
Mme Martine BOUCAUX *Suppléant*

Hainvillers
M. Yves FLON *Titulaire*
Mme Thérèse DUBE *Suppléant*

La Neuville-sur-Ressons
M. Gaël DANIEL *Titulaire*
M. Régis LOY *Suppléant*

Laberlière
M. Dominik RAABE *Titulaire*
M. Mathieu BARA *Suppléant*

Lagny
M. Sébastien NANCEL *Titulaire*
M. Pascal CAPILLON *Suppléant*

Lassigny
M. Laurent MAROT *Titulaire*
M. José THIEBAUT *Titulaire*
Mme Sophie LEROUX *Titulaire*
M. Frédéric FLAMAND *Titulaire*

Lataule
M. René MAHET *Titulaire*
Mme Vanessa LIENARD *Suppléant*

Mareuil-la-Motte
Mme Michèle SWYNGHEDAUW *Titulaire*
M. Roger PILLOY *Suppléant*

Margny-aux-Cerises
M. Gauthier NANCELLE *Titulaire*
M. Jean-Claude OBRY *Suppléant*

Margny-sur-Matz
M. Baptiste DE FRESSE DE MONVAL *Titulaire*
M. Jacky COULON *Suppléant*

Marquéglise
M. Guillaume PINEL *Titulaire*
M. David LENEUTRE *Suppléant*

Monchy-Humières
M. Arnaud LUISIN *Titulaire*
M. Frédéric GUYON *Titulaire*

Mortemer
M. Guillaume TRIBOUT *Titulaire*
M. Jacques DETRAIN *Suppléant*

Neufvy-sur-Aronde
M. Marc D'ARRENTIERES *Titulaire*
Mme Anne Claire GUIGAND *Suppléant*

Ognolles
Mme Camille MARTEAU *Titulaire*
M.Serge DEVARENNE *Suppléant*

Orvillers-Sorel
M. Francis CORMIER *Titulaire*
M. Jérôme GOSSET *Suppléant*

Plessier-de-Roye
M. Patrick PEYR *Titulaire*
Mme Catherine QUIRIN *Suppléant*

Ressons-sur-Matz
M. Alain DE PAERMENTIER *Titulaire*
M. Jean-Claude THIBAULT *Titulaire*
Mme Marianne BLANCHARD *Titulaire*
Mme Françoise COLOMBATTO *Titulaire*

Ricquebourg
M. Alain VINCENT *Titulaire*
M. Stéphane THERY *Suppléant*

Roye-sur-Matz
M. François FILLON *Titulaire*
M. Hervé DOARE *Suppléant*

Solente
Mme Nicole BLAISE *Titulaire*
M. Marc DE PAUW *Suppléant*

Thiescourt
M. François GOMEZ *Titulaire*
M. Jean-Luc HIBON *Titulaire*

Vignemont
Mme Laurence CAIVANO-TELLIER *Titulaire*
Mme Martine BIBAUT *Suppléant*

Villers-sur-Coudun
M. Antoine BARBET *Titulaire*
Mme Maryse PASSAL *Titulaire*
M. Julien CREPIN *Titulaire*
Mme Christiane DUFRESNES *Titulaire*

+ d'infos en ligne
www.cc-pays-sources.fr

Les Commissions

Les délégués titulaires et suppléants sont répartis dans 8 commissions de travail (liste ci-dessous). Ces commissions ont un rôle "consultatif". Elles sont force de proposition et débattent sur les projets et suggestions émanant de structures extérieures ou de particuliers.

Aménagement de L'espace - Urbanisme - Habitat

M. Philippe CARPENTIER *Titulaire Amy*
M. Alain DE PAERMENTIER *Titulaire & vice-Président Ressons-sur-Matz*
Mme Élisabeth DUMONT *Suppléant Cuvilly*
M. Michel GUIBERT *Titulaire Giraumont*
M. Thierry LACROIX *Titulaire Écuvilly*
Mme Annie MENARD *Titulaire Élincourt-Ste-Marguerite*
M. Guillaume PINEL *Titulaire Marquéglise*
M. José THIEBAUT *Titulaire Lassigny*
M. Guillaume TRIBOUT *Titulaire Mortemer*

Développement Économique

Mme Marianne BLANCHARD *Titulaire Ressons-sur-Matz*
M. Marc D'ARMENTIÈRES *Titulaire Neufvy-sur-Aronde*
M. Gaël DANIEL *Titulaire La Neuville-sur-Ressons*
M. Alain DE PAERMENTIER *Titulaire & vice-Président Ressons-sur-Matz*
Mme Élisabeth DUMONT *Suppléant Cuvilly*
M. Jean-Paul KNAUSS *Titulaire Cannectancourt*
M. Patrick LEMAIRE *Suppléant Belloy*
M. Laurent MAROT *Titulaire Lassigny*
M. Éric PICARD *Suppléant Gournay-sur-Aronde*

Environnement

M. Antoine BARBET *Titulaire Villers-sur-Coudun*
Mme Mireille BOULET *Titulaire Élincourt-Ste-Marguerite*
M. Philippe CARPENTIER *Titulaire Amy*
M. Michel CARPENTIER *Titulaire Crapeaumesnil*
M. Francis CORMIER *Titulaire & vice-Président Orvillers-Sorel*
M. Marc D'ARMENTIÈRES *Titulaire Neufvy-sur-Aronde*
M. Gaël DANIEL *Titulaire La Neuville-sur-Ressons*
M. Baptiste DE FRESSE DE MONVAL *Titulaire Margny-sur-Matz*
Mme Élisabeth DUMONT *Suppléant Cuvilly*
M. François FILLON *Titulaire Roye-sur-Matz*
M. Jean-Claude GOUT *Titulaire Fresnières*
Mme Sophie LEROUX *Titulaire Lassigny*
M. Éric PICARD *Suppléant Gournay-sur-Aronde*

Tourisme - Valorisation du Territoire

Mme Sophie BRAMARD *Titulaire Coudun*
Mme Laurence CAIVANO-TELLIER *Titulaire Vignemont*
M. Baptiste DE FRESSE DE MONVAL *Titulaire Margny-sur-Matz*
M. Frédéric GUYON *Titulaire Monchy-Humières*
M. Jean-Luc HIBON *Titulaire Thiescourt*
Mme Sophie LEROUX *Titulaire Lassigny*
M. Robert PIECHON *Titulaire Beaulieu-les-Fontaines*
M. Roger PILLOY *Suppléant Mareuil-La-Motte*
Mme Marie Christine PINSSON *Titulaire & vice-Présidente Conchy-les-Pots*
M. Dominik RAABE *Titulaire Laberlière*
Mme Delphine VALOIS *Titulaire Candor*

Services à la population

Mme Martine BIBAUT *Suppléant Vignemont*
Mme Sandra BOISSIERE *Suppléant Crapeaumesnil*
Mme Élisabeth DUMONT *Suppléant Cuvilly*
M. Erick DUPON *Suppléant Fresnières*
M. François GOMEZ *Titulaire Thiescourt*
Mme Michèle SWYNGHEDAUW *Titulaire & vice-Présidente Mareuil-la-Motte*
M. José THIEBAUT *Titulaire Lassigny*

Jeunesse et Sport

M. Gilles AMBEZA *Titulaire Coudun*
M. Antoine BIBAUT *Titulaire Antheuil-Portes*
Mme Sandra BOISSIERE *Suppléant Crapeaumesnil*
M. Michel DEBONNE *Titulaire Évricourt*
M. Philippe DELACHAMBRE *Titulaire Canny-sur-Matz*
M. Frédéric FLAMAND *Titulaire Lassigny*
M. Laurent MAROT *Titulaire Lassigny*
M. Sébastien NANCEL *Titulaire & vice-Président Lagny*
Mme Maryse PASSAL *Titulaire Villers-sur-Coudun*

Communication - Culture

M. Gilles AMBEZA *Titulaire Coudun*
M. Antoine BARBET *Titulaire Villers-sur-Coudun*
M. Antoine BIBAUT *Titulaire Antheuil-Portes*
Mme Laurence CAIVANO-TELLIER *Titulaire Vignemont*
Mme Françoise MORIN *Suppléant Baugy*
M. Patrick PEYR *Titulaire & vice-Président Plessier-de-Roye*

Voirie

M. Antoine BIBAUT *Titulaire Antheuil-Portes*
M. Patrick BOULANGER *Titulaire Boulogne-la-Grasse*
M. Gaël DANIEL *Titulaire La Neuville-sur-Ressons*
M. Alain DE PAERMENTIER *Titulaire & vice-Président Ressons-sur-Matz*
M. Frédéric FLAMAND *Titulaire Lassigny*
M. Yves FLON *Titulaire Hainvillers*
M. Jérôme GOSSET *Suppléant Orvillers-Sorel*
M. Thierry LACROIX *Titulaire Écuvilly*
M. Jean-Pierre LÉONARD *Titulaire Dives*
M. Michel LEROY *Titulaire Cuy*
M. Francis MANSARD *Titulaire Biermont*
Mme Annie MENARD *Titulaire Élincourt-Ste-Marguerite*
M. Gauthier NANCELLE *Titulaire Margny-aux-Cerises*
M. Guillaume PINEL *Titulaire Marquéglise*
M. José THIEBAUT *Titulaire Lassigny*
M. Guillaume TRIBOUT *Titulaire Mortemer*
Mme Delphine VALOIS *Titulaire Candor*

+ d'infos en ligne
www.cc-pays-sources.fr

Programme d'amélioration de l'habitat du Département 2019-2022

Améliorer le confort de votre habitation !

Jusqu'en 2022, le Conseil Départemental de l'Oise, en partenariat avec l'Anah *(Agence nationale de l'habitat)****, porte un Programme d'Intérêt Général*** *(PIG).* ***Il permet aux propriétaires de bénéficier d'aides techniques et financières pour la rénovation de leur logement. En amont de tout projet, l'ADIL*** *(Agences Départementales d'Information sur le Logement)* ***vous apporte une information complète, neutre et gratuite sur toutes les questions de logement !***

Depuis 2019, vous pouvez améliorer le confort de votre habitation avec les aides du Conseil Départemental de l'Oise et de l'ANAH (Agence nationale de l'habitat) et ce jusqu'en 2022.

Par exemple :

- La pose d'une nouvelle chaudière,
- L'accessibilité du logement,
- L'isolation thermique *(combles, fenêtres, murs, planchers,...)*.

Qui est concerné ?

Les **propriétaires occupants d'un logement de plus de 15 ans, aux revenus modestes** soumis à un plafond de ressources.

Les **propriétaires bailleurs** : en fonction du montant du loyer appliqué après travaux et selon les ressources du locataire.

Pour quels travaux ?

Économie d'énergie : les travaux doivent permettre 25 % de gain énergétique (isolation, chauffage, menuiseries extérieures, etc.).

Remise aux normes dans un logement dégradé : électricité, plomberie, sanitaire, etc.

Adaptation du logement : vieillissement ou handicap (accessibilité du logement, réaménagement de salle de bains, etc.).

Comment ?

SOLIHA, opérateur du PIG, est missionné par le **Conseil Départemental de l'Oise** pour vous accompagner dans votre projet et pour vous le simplifier.

Une équipe est là pour vous assister gratuitement dans toutes vos démarches : diagnostics techniques, plans de financement, montage du dossier…

SOLIHA vous facilitera l'accès à l'ensemble des aides financières auxquelles vous pouvez prétendre pour améliorer votre logement.

Attention : vos travaux doivent être réalisés par des professionnels et ne doivent pas commencer avant l'accord des partenaires financiers.

0 800 674 236 Service & appel gratuits

Pour en savoir plus et/ou évaluer votre éligibilité au dispositif, contactez SOLIHA au :

pig60@soliha.fr

+ d'infos en ligne
www.anah.fr

L'aide de l'ANAH Sérénité

L'aide de l'ANAH Sérénité est réservée aux **couples avec un enfant**. Le **revenu fiscal** ne doit pas dépasser **33 547 euros**.

Le logement doit avoir plus de 15 ans.

Les travaux doivent conduire à un gain énergétique d'au moins 25 %.

Le montant maximal de la subvention est de 45 % ou de 60 %, selon le niveau de revenus du demandeur, du montant des travaux plafonné à 20 000 € hors taxes.

L'aide de l'ANAH se cumule avec l'aide du Conseil Départemental, et le cas échéant avec celle de la Région Hauts-de-France. Pour les salariés du secteur privé, ils peuvent aussi prétendre aux aides d'Action Logement.

Pour en savoir plus : ADIL60

03 44 48 61 30

+ d'infos en ligne
www.adil 60.org

https://monprojet.anah.gouv.fr/

Initiation à l'Orientation à Élincourt-Sainte-Marguerite

8 nouveaux parcours d'orientation

Le Pays des Sources a ouvert 8 nouveaux parcours permanents d'orientation *(initiation, pédagogique et sportif)* ***à la Base Nature à Élincourt-Sainte-Marguerite.***

Depuis cet été, **les nouveaux parcours** d'orientation sur la Base Nature et Randonnée à Élincourt-Sainte-Marguerite sont ouverts au public. Ces différents circuits ont pour objectif de vous familiariser à des techniques simples d'orientation à l'aide d'une carte.
Ces parcours ludiques ont été réalisés par le Pays des Sources et le Comité Départemental de Course d'Orientation de l'Oise. Soutenu financièrement par le Département de l'Oise, ils empruntent le domaine forestier Départemental.
Il y en a pour tous les niveaux :

- 2 parcours d'initiation pour se familiariser à l'orientation autour de la base ;
- 3 parcours pédagogiques qui permettent à la fois la pratique de l'orientation mais également la découverte du patrimoine naturel et patrimonial grâce à des questions ;
- 3 parcours purement d'orientation pour les plus sportifs.

Les cartes d'orientation sont téléchargeables sur le site Internet du Pays des Sources sur www.cc-pays-sources.org. Vous pouvez aussi scanner le QR code ci-dessous avec votre mobile.
Les **cartes** sont disponibles en **format papier** à :

✔ **Communauté de Communes du Pays des Sources** au 408 rue Georges Latapie à Ressons-sur-Matz ;
✔ **Relais Champenois**, (Bar-Tabac & Pizzeria - Brasserie) 2 Rue du Maréchal Leclerc à Élincourt-Sainte-Marguerite.

Infos : 03 44 43 09 57

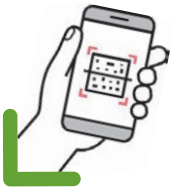

Scannez et découvrez les cartes !

Sortie Nature, le 8 novembre

Champignons et vieux arbres

Le Pays des Sources et le Département de l'Oise organisent une sortie sur la thématique des champignons et des vieux arbres, le dimanche 8 novembre 2020 à Élincourt-Sainte-Marguerite. Le rendez-vous est fixé à 9h à la Base Nature et Randonnée, *chemin de la Borne aux loups* à Élincourt-Sainte-Marguerite.

En compagnie de François PETIT, mycologue de l'ABMARS, et du CPIE des Pays de l'Oise, partez à la découverte des richesses naturelles du massif forestier de Thiescourt, propice aux champignons, aux insectes et aux oiseaux qui nichent sur les troncs des gros arbres.

Infos :
Rendez vous à 9h à la Base Nature.
Port du masque obligatoire.
Durée : 3h
Tarif : gratuit.
Renseignements et inscription :
03 44 31 32 64
contact@cpie60.fr
Places limitées.
Réservation obligatoire.

© Stocklib / strelok

HM Peinture
HERIN MICHAEL
Peinture intérieure & extérieure
Revêtement sol & mur
11, rue Moinet
60310 THIESCOURT
✆ : 06 15 34 44 09
michael-84@hotmail.fr

Auto'Norme
C.T.A.L. 60
Z.I. - 182, rue de Picardie
60310 LASSIGNY
(derrière E.Leclerc)
03 44 91 19 78
www.lassigny.controle-technique.com
8 € de RÉDUCTION sur présentation de ce coupon
AS AUTOSÉCURITÉ
C.T.A.E. 60
Z.I. - 51, rue de Compiègne (à côté de la déchetterie)
60190 ESTREES SAINT-DENIS
03 44 91 22 45 www.autosecurite.com
Horaires : Lundi : 14h-18h - Mardi au Vendredi : 9h-12h / 14h-18h - Samedi : 9h -12h

SARL DUPUIS
Spécialiste Antennes terrestres
Paraboles Individuelles et Collectives
Alarme - Vidéo surveillance - Motorisation de portail
Agréé orange somfy
03 44 96 00 41
2 rue Daniel CHOQUET - 60157 ELINCOURT Ste MARGUERITE
www.antennes-dupuis-60.com - sarldupuis@wanadoo.fr
Prestations de qualité depuis 1973

TAXI LEMY - Frédéric LEMY
Stationnement Ressons-sur-Matz
Conventionné Sécurité Sociale
TAXI ADOD RESSONS sur MATZ
1051 avenue Octave Butin - 60280 Margny-Lès-Compiègne
Port : 06 14 11 61 93 - fredlemy@gmail.com

Du sol au plafond un professionnel à votre disposition
Sarl Frédéric MOREL
Peinture intérieur et extérieur
Revêtement mural et sol
Peinture décorative
Aménagement d'intérieur
Pose de toile tendu plafond et mur
sarl.fredericmorel@orange.fr
06 51 63 64 36 - 03 44 40 33 09
10 rue de Flandre - 60490 ORVILLERS-SOREL

NATURELLEMENT LE COURANT PASSE
SICAE oise
DISTRIBUTION ET FOURNITURE D'ÉLECTRICITÉ
32, rue des Domeliers - BP 70525
60205 COMPIÈGNE Cedex
Tél. : 03 44 926 926 - www.sicae-oise.fr

Mesdames LEGER et PARROT
ORTHOPÉDIE - MATÉRIEL MÉDICAL
Vente - Location
Livraison à domicile
131, rue Georges Latapie
60490 RESSONS/MATZ
Tél. 03 44 42 61 55 - Fax 03 44 42 51 40

Le créateur de vos extérieurs
Conception, création et entretien des espaces verts
DEVIS GRATUIT
Yannick CRINON
Verts Jardins Picardie
03 44 76 40 82 / 06 85 67 73 73
vertsjardins-picardie@sfr.fr
RESSONS-SUR-MATZ - Rue des Griffons - Zone Artisanale

Retour en image sur l'été des jeunes 2020

Un été fun en temps de crise sanitaire
Mission impossible ?

La pandémie a tout chamboulé, mais les ados ont résisté !

L'Été des jeunes, programme estival pour les 12-17 ans, a changé de formule pour terrasser la Covid-19. L'avenir du programme était incertain, voire compromis : toutes les réservations ont dû être annulées suite aux annonces du Gouvernement.

Cependant, le service jeunesse a été très réactif et a travaillé d'arrache-pied pour proposer une formule adaptée à cette situation si singulière. Une organisation initialement « à la carte » (les jeunes s'inscrivent sur les activités de leur choix) s'est transformée en inscription « à la semaine ».

Les animateurs ont planifié quatre périodes d'activités en juillet et deux séjours en août pour sortir les ados de leur grotte : Les jeunes ont répondu PRÉSENT !

Ainsi, pas moins de 120 participations aux grands jeux, canoë, pêche, rando VTT, lasergame, et bien d'autres activités appréciées des jeunes.

Mission accomplie grâce à la confiance des jeunes et de leurs parents.

Découvrez l'été des jeunes en image.

Accueil des jeunes en plein air sur la Base Nature et Randonnée d'Élincourt-Ste-Marguerite.

Grand jeu à la Base Nature et Randonnée.

Parcours acrobatique au parc nautique à Verberie

Lasergame à la Base Nature et Randonnée

Activités sur la Base Nature et Randonnée

Château de Pierrefonds

Installation du camp à Pierrefonds

Char à voile à Fort-Mahon

Transport en calèche

Visite du château de Pierrefonds

Quand on est mineur :

Comment partir en vacances sans ses parents ?

Anim'Jeunes a la solution : devenir JAV !

Tous les ans, le Service Jeunesse du Pays des Sources propose à 12 jeunes de 12 à 17 ans de former le nouveau groupe JAV (Jeunes Acteurs de leurs Vacances). Le groupe organise des actions de janvier à juin (travaux, soirées, nettoyage…). Avec l'argent récolté, ils organisent un séjour vacances d'une semaine encadré par nos animateurs.
Cette année, la Covid-19 a modifié les plans : les actions ont été réalisées en juillet. Le groupe a participé à des travaux de nettoyage au Château de Ricquebourg et à une opération de réfection des silhouettes de soldats aux abords des chemins de randonnée.

© Groupe Pierre & Vacances-Center Parcs

Ils ont pu bénéficier d'activités de loisirs pendant cette période et en bonus ils partiront à Center Parc pendant les vacances d'automne !

Mode d'emploi : Devenir JAV

1. Préinscription auprès du service jeunesse ;
2. Participation à une réunion d'information en fin d'année ;
3. Validation de l'inscription ;
4. Réalisation des actions ;

Facile !
Alors n'hésitez plus et appelez Marine ou Antonin
au 03 44 43 51 64 ou au 03 44 42 71 13.

© Stocklib / subbotina

Séjour au ski dans les Alpes du 27 février au 6 mars 2021

La Grande Évasion

À la rentrée, rien de plus motivant que de se projeter de nouveau en vacances au grand air !

Le Service Jeunesse propose le prochain **séjour au ski à Saint-Jean d'Aulps dans les Alpes**. Olivier nous accueille depuis 3 ans dans son chalet surplombant la vallée. Il nous fait profiter de son expérience à chaque séjour : ce qui permet de proposer aux jeunes des activités de qualité. Les animateurs prévoient des animations du **27 février au 6 mars 2021** : cours de ski, balade en raquettes, grand jeu.

La participation famille est fixée à 350 € all inclusive* !
Les préinscriptions sont ouvertes.
À vos claviers !

Infos et préinscription : par courriel à
jeunesse@cc-pays-sources.org
www-cc-pays-sources.fr

Pour te donner envie d'y aller :
www.valleedaulps.com/hiver

All Inclusive : formule tous frais inclus (repas, transport, animations...).

Le budget 2020 a été voté par les élus, le 29 juillet :

Un budget stabilisé

Le budget 2020 de la Communauté de Communes du Pays des Sources a été adopté lors du Conseil Communautaire du 29 juillet dernier. Le budget prévisionnel s'élève à 13 770 295 € dont 7 249 855 € de dépenses affectées.

La crise sanitaire a fait qu'un certain nombre d'actions ou d'activités n'ont pu être menées notamment pour la culture, l'animation jeunes, les animations, les sorties auprès du grand public et des scolaires, diminuant d'autant ces budgets.

Cette année, la plus grosse dépense (26.6 %) est la collecte et le traitement des ordures ménagères pour un montant de 1 925 375 € soit 85 € par habitant.

Vient ensuite l'administration générale (12.3 %) avec la fin des travaux du siège de la Communauté de Communes à Ressons-sur-Matz à hauteur de 130 000 € et l'achat de masques Covid-19 (70 000 €) pour les habitants du territoire.

L'entretien des voiries communales pour 659 200 €, le Très Haut Débit *(709 820 € pour finir de payer le déploiement de prises supplémentaires pour la fibre optique dans les 48 communes du territoire)* et le développement économique *(avec notamment un fonds de relance économique à hauteur de 500 000 €)* représentent chacune entre 8 et 10 % des dépenses prévues en 2020.

Le Fonctionnement des gymnases et la protection/gestion de la ressource en eau et des milieux aquatiques représentent quant à eux 7 % des dépenses.

Les recettes sont marquées par une stagnation des dotations de l'État et une augmentation des recettes de la fiscalité venant de l'évolution des bases d'imposition liée, en particulier, à l'accroissement de la population et des constructions.

Les taux d'imposition 2020 qui ont été votés n'ont pas augmenté :

Taxe d'Habitation : 6,90 %
Taxe sur le Foncier Bâti : 7,51 %
Taxe sur le Foncier Non Bâti : 21,39 %
Cotisation Foncière des Entreprises : 6,63 %

Vincent Haudiquet

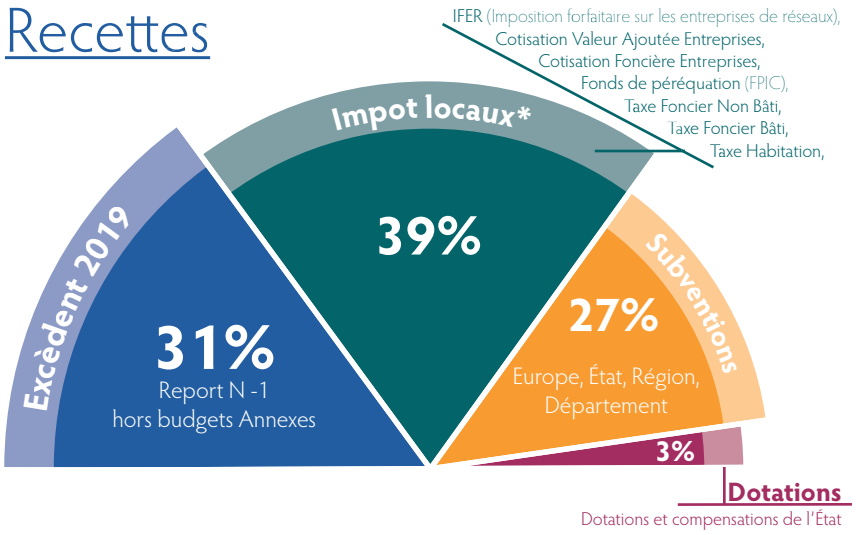

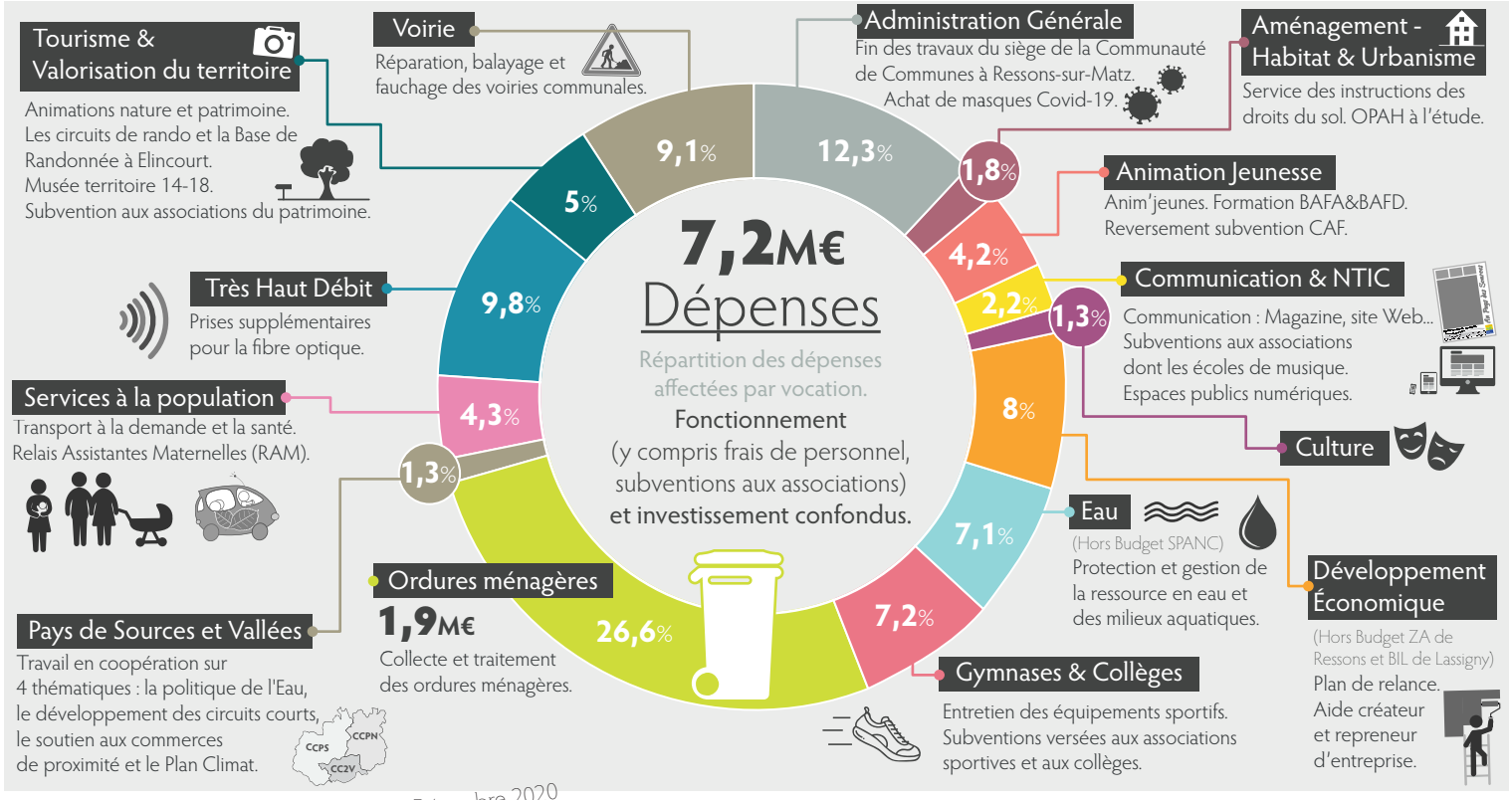

Allo Taxi Fabrice
de Ressons sur Matz

2 bis, rue de Flandre - 60490 ORVILLERS SOREL

Toutes distances 7j/7 Convention assurance maladie

Port. 06 64 93 71 71 - Tél. 03 75 46 19 45

E-mail. taxi-fabrice-ressons@laposte.net

CABINET A.L.P
SOCIÉTÉ D'EXPERTISE COMPTABLE

CABINET ALP

Expertise comptable
Commissariat aux comptes

Un expert-comptable
près de chez vous sur qui compter !

Tél.: 03 44 83 15 79

185, rue Georges Latapie - 60490 Ressons-sur-Matz

BLM
DIVES

COUVERTURE
PLOMBERIE
CHAUFFAGE
ENERGIES RENOUVELABLES

TOUS TRAVAUX MAÇONNERIE RÉNOVATION
PANNEAUX PHOTOVOLTAÏQUES

RGE QUALIBAT

« L'énergie est notre avenir, économisons-là »

9, RUE DE LA DIVETTE 60310 DIVES

Fax : 03 44 43 66 94 - blm.dives@wanadoo.fr

TÉL. 03 44 43 66 87

Notaire

Me Isabelle LEDOUX

60490 RESSONS/MATZ - 03 44 42 50 04

ENTREPRISE DE PEINTURE

Frédéric MAZINGUE

Multi services - Devis gratuit

66, Grande Rue - 60310 AMY

Tél. : 06 18 24 25 38

Mail : fredmazingue1998@gmail.com

GURDEBEKE

RECYCLAGE

ISO 14001 SGS

Collecte, tri, traitement des déchets ménagers et industriels
Recyclage papier, carton, acier, aluminium
Collecte et compostage des déchets verts
Balayage voiries et usines
Location et transport de bennes
Location et vente de conteneurs à déchets

65, Bd Carnot - BP 80059 - 60402 NOYON Cdx
Tél. 03 44 93 25 25 - Fax 03 44 93 25 30
E-mail : accueil@gurdebeke.com
www.gurdebeke.com

Philippe CHMIELEWSKI

Artisan Couvreur
Solaire
Isolation

RGE ECO artisan

SARL **A.C.S.I.**
Joël SANGLIER

Port : 06 84 36 75 93
Tél : 03 44 42 16 34
E-mail : acsi.couverture@orange.fr

Couverture traditionnelle et solaire - Isolation extérieure

490, rue des Vignes - 60162 VIGNEMONT - SIRET 511 578 601 00011

FIOUL - GAZ - GRANULÉS - CHARBON

L'énergie est notre avenir, économisons-la !

16 rue du Jardin - 60420 FERRIÈRES - 03 44 51 16 25

CLERGET C.

TERRASSEMENT

Branchement tout-à-l'égoût

LOCATION de BENNE

06 26 90 68 25

Parc d'Activités - RESSONS SUR MATZ

www.terrassement-oise.com

ENTREPRISE

TALMANT

Electricité générale
Dépannage - Chauffage électrique
Gestion d'énergie

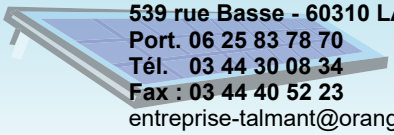

539 rue Basse - 60310 LAGNY
Port. 06 25 83 78 70
Tél. 03 44 30 08 34
Fax : 03 44 40 52 23
entreprise-talmant@orange.fr

Les dépenses en 2020

Suite à la crise sanitaire et au confinement, certaines animations ont dû être annulées. Une partie des sommes d'argent destinées aux animations a été réattribuée pour participer au plan de relance économique.

En un coup d'œil

Les chiffres correspondent aux dépenses prévisionnelles hors subventions et sont arrondis.

Administration générale

130 000 € Fin des travaux du siège de la Communauté de Communes du Pays des Sources à Ressons-sur-Matz.
70 000 € Achat de masques contre la COVID-19. La Communauté de Communes a doté ses 22 700 habitants d'un masque lavable 50 fois. Elle a obtenu une subvention de 25 000 € par l'État.
25 000 € Subvention exceptionnelle à la commune de Coudun pour l'aider à financer les dépenses transitoires nécessaires pour assurer l'enseignement aux élèves de l'école maternelles détruite partiellement par l'incendie.

Aménagement - Urbanisme & Habitat

1 200 € Adhésion à l'ADIL
50 000 € Frais d'étude pré-OPAH.

Animations Jeunes

45 000 € Activités culturelles, sportives et de loisirs de l'Anim'Jeunes (La Plage à Lassigny, les sorties durant les vacances, le chantier jeune, etc.). Les activités sont destinées aux jeunes de plus de 12 ans. (-40 000€ pour cause Covid)
60 000 € Reversement aux communes pour leur participation au fonctionnement des Accueils de Loisirs mis en place par les Centres Sociaux dans le cadre du **Contrat Enfance Jeunesse** signé avec la CAF et la MSA.
7 000 € Soutien aux Centres Sociaux pour la **formation BAFA & BAFD** afin de renforcer l'encadrement des accueils de loisirs.
14 000 € Soutien aux Centres Sociaux pour les **frais des accueils de loisirs des 10-13 ans**.
4 000 € Soutien aux Centres Sociaux pour les **frais de Transport des accueils de loisirs des 6-10 ans.** (-20 000€ pour cause Covid)

Communication & NTIC

13 000 € Impression et livraison du magazine « Au Pays des Sources… ». En 2019, la régie publicitaire a permis de couvrir 89 % des frais d'impression.
15 000 € Soutien aux écoles de musique et aux manifestations portées par les associations du territoire.
0 € Un village, un feu, l'édition 2020 a été annulée. (-40 000€ pour cause Covid)

Culture

40 000 € Programmation culturelle (Artistes, frais techniques, droits d'auteur, etc.) dans les communes du Pays des Sources. (-40 000€ pour cause Covid)

Développement économique

145 000€ Fonds de solidarité. Mise en place de subventions de secours pour les petites entreprises touchées par la crise sanitaire de la Covid-19.
330 000 € Contribution au Fonds Covid Relance Hauts-de-France qui prévoit des avances remboursables pour les petites entreprises.
44 900 € Participation aux organismes extérieurs soutenant la vie économique locale :

- **La Chambre des Métiers et de l'Artisanat** et **la Chambre de Commerce et d'Industrie** pour la prise en charge des diagnostics accessibilité des entreprises.
- **Initiative Oise Est qui** accompagne les créateurs et repreneurs d'entreprises.
- **La Mission Locale de Compiègne** qui conseille les jeunes de moins de 25 ans.

920 700 € *(hors écritures d'ordre)*
Budget annexe du PAEI de la Vallée du Matz : recettes provenant de la vente de terrains.

36 270 € *(hors écritures d'ordre)*
Budget annexe du BIL : Recettes provenant des loyers des cellules louées.

Eau

18 800 € Participation aux SAGE Oise Aronde, SAGE Oise Moyenne, SAGE Somme Aval et Cours d'eaux côtiers ainsi qu'à l'ADOPTA (Association pour le Développement Opérationnel et la Promotion des Techniques Alternatives)
235 000 €

- **Étude sur le ruissellement et l'érosion sur le bassin-versant du Matz,** *financée à 80 % par l'Agence de l'Eau.*
- **Étude sur le ruissellement et l'érosion du bassin versant de la Divette,** *financée à 80 % par l'Agence de l'Eau.*

55 600 € Travaux GEMA (Gestion des milieux aquatiques) sur Ricquebourg, La Neuville-sur-Ressons, Margny-aux-Cerises et Avricourt.
105 000 € Cotisations et participations aux études et travaux de restauration sur le bassin-versant du Matz, de la Divette, de l'Aronde et de la Verse.

Service Public d'Assainissement Non Collectif (SPANC)

45 700 € Total fonctionnement du SPANC *(Dépenses et recettes)*

Recettes du SPANC

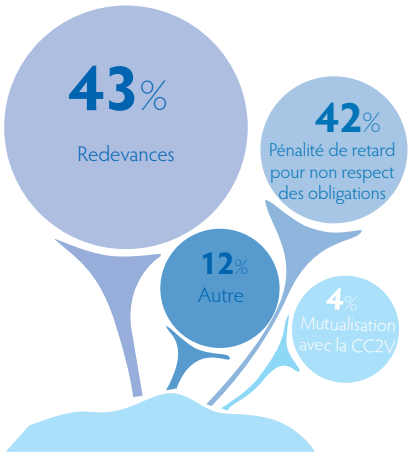

Le SPANC contrôle les installations d'assainissement autonome neuves et existantes. Le service doit être équilibré en recettes et en dépenses.

Gymnases & collèges

20 000 € Subventions aux clubs sportifs du territoire pour les licenciés de moins de 18 ans (11 €/adhérent) et pour leurs participations à des championnats régionaux, nationaux, européens ou mondiaux.

29 600 € Subvention pour les projets pédagogiques des collèges de Lassigny et de Ressons-sur-Matz (32 €/collégien).

● Gymnase Maurice Fournier à Lassigny

147 400 € Entretien, charges courantes et achat de matériels.

50 000 € TTC Solde de l'Agrandissement du gymnase à Lassigny.

● Gymnase Marceau Vasseur à Ressons-sur-Matz.

79 000 € Entretien, charges courantes et achat de matériels.

Ordures ménagères

693 000 € Collecte des ordures ménagères, du tri sélectif, du verre et ramassage des encombrants par la Recyclerie de Noyon.

689 100 € Participation au fonctionnement des équipements (quai de transfert, Centre de Traitement principal de Villers-Saint-Paul, déchetteries) **du Syndicat Mixte Départemental de l'Oise** (SMDO).

462 500 € Traitement des Ordures Ménagères résiduelles, du verre et des encombrants.

Pays de Sources et Vallées

95 000 € Participation au fonctionnement et aux actions communes avec les communautés de communes du Pays Noyonnais et des Deux Vallées.

Petite enfance

5 000 € Subvention aux assistantes maternelles dans le cadre de l'accès ou du maintien de l'agrément lorsque leur logement nécessite des aménagements pour répondre aux critères de sécurité exigés pour l'accueil de jeunes enfants.

5 300 € Reversement aux communes pour leur participation au fonctionnement des modes d'accueil des jeunes enfants dans le cadre du Contrat Enfance Jeunesse signé avec la CAF et la MSA.

Tourisme & Valorisation du Territoire

25 000 € Étude et plan de gestion de la zone humide de Bellinglise à Élincourt-Sainte-Marguerite, *financée à 80 % par l'Agence de l'Eau.*

22 000 € Renouvellement du mobilier de randonnée (flèches et panneaux) et création des parcours d'orientation.

8 600 € Consacrés aux animations (animations sur la Grande Guerre, sorties nature, semaine de l'environnement, animations dans les écoles).

21 000 € Musée Territoire 14-18. Actions communes.

25 000 € Subventions pour la Tour Roland et le château de Ricquebourg.

13 000 € Fonds de concours à Lassigny pour les travaux de la **Tour Roland**

18 000 € Participation à l'Office de Tourisme de Compiègne et à l'ARC pour les dépenses de promotion touristique.

Transport à la demande

46 500 € Déficit de Fonctionnement du service de transport à la demande des personnes dépendantes, **Transport solidaire**, mis en œuvre avec les Centres Sociaux.

20 000 € Achat d'un nouveau véhicule pour le service de transport à la demande.

Maison médicale à Conchy-les-Pots

Santé : Maison médicale

100 000 € Aide aux communes pour la création de maisons médicales sur le territoire.

Très Haut Débit

709 800 € Déploiement de la fibre optique. Ajout de prises supplémentaires.

Voirie

572 900 € Gravillonnage des voiries communales et petits aménagements.

41 000 € Fauchage des bas-côtés des voies communales à raison d'une fois par an vers le mois de mai.

44 500 € Balayage des caniveaux des voies communales à raison d'une fois par trimestre.

Ça se décide

Conseil du 27 novembre 2019 :

Programmation Voirie 2020

Le Conseil a validé la programmation 2020 des travaux d'entretien des voiries et des aménagements paysagers. (Voir tableau, ci-contre). Ces travaux correspondent à un devis estimatif de 451 872,78 € TTC.

Tableau : Contrat Enfance Jeunesse Reversements 2018 aux collectivités

Commune	Reversement
Antheuil-Portes	975,54 €
Baugy	300,16 €
Belloy	137,03 €
Biermont	1 138,67 €
Boulogne-la-Grasse	1 076,01 €
Braisnes-sur-Aronde	306,69 €
Canny-sur-Matz	104,41 €
Conchy-les-Pots	2 028,90 €
Coudun	172,18 €
Cuvilly	3 034,27 €
Élincourt-Sainte-Marguerite	1 151,72 €
Giraumont	476,35 €
Gournay-sur-Aronde	272,11 €
Hainvillers	0,00 €
Lassigny	273,56 €
Lataule	773,25 €
Mareuil-la-Motte	1 069,83 €
Margny-sur-Matz	629,69 €
La-Neuville-sur-Ressons	254,49 €
Marquéglise	2 094,63 €
Monchy-Humières	5 876,05 €
Mortemer	632,96 €
Neufvy-sur-Aronde	1 083,20 €
Ognolles	585,60 €
Orvillers-Sorel	1 983,70 €
Ressons-sur-Matz	24 469,77 €
Ricquebourg	2 528,56 €
Roye-sur-Matz	737,36 €
Solente	145,01 €
Vignemont	1 197,40 €
Villers-sur-Coudun	3 686,81 €
SIVU de Ressons-sur-Matz	1 894,33 €
SIVU de Lassigny	13 226,34 €
SIVOM d'Élincourt-Sainte-Marguerite, Marest-sur-Matz	323,52 €
SIRP Écuvilly, Ognolles, Beaulieu-les-Fontaines, Solente, Candor	353,09 €
SIVOM Cannectancourt, Évricourt, Thiescourt	319,06 €

* Lexique :

CAF : Caisse d'Allocations Familiales
MSA : Mutualité Sociale Agricole

Tableau : Liste des travaux d'entretien des voiries 2020

Communes	Lieu	Montant TTC
Amy	Rue du Bois	9 780,00 €
Antheuil-Portes	Chemin de Saint-Maur (partie 2)	3 492,00 €
Baugy	Rue Saint Medard	25 541,04 €
Beaulieu-les-Fontaines	Rue du Prieuré	5 928,00 €
Belloy	Divers chemins	6 678,00 €
Biermont	Rue des Vignes	25 831,20 €
Boulogne-la-Grasse	Rue du Moulin	8 081,04 €
Braisnes-sur-Aronde	Place Victor Wysoczynski et Hameau de Revennes	5 341,62 €
Cannectancourt	Ruelle Barrière et Rue d'en Haut	15 299,52 €
Conchy-les-Pots	Rue de Flandre (Mairie)	29 625,60 €
Coudun	Rue des Acacias (Place)	11 628,00 €
Crapeaumesnil	Place de l'Église	11 708,40 €
Cuvilly	Ruelle Herlin	17 580,00 €
Cuy	Ruelle de Dives	4 011,30 €
Dives	Rue Clément et Rue de la Martinette	8 491,20 €
Écuvilly	Rue des Cailles	2 520,00 €
Élincourt-Ste-Marguerite	Rue de Fontenelle	18 474,60 €
Évricourt	Route de Cuy (suite)	12 506,40 €
Giraumont	Rue Paul Plonquet	3 901,20 €
Gournay-sur-Aronde	Rue de la Garenne et Diverses rues	6 288,00 €
Hainvilliers	Rue de Mortemer	10 444,80 €
La Neuville-sur-Ressons	Chemin mitoyen Neuville sur Ressons/Ricquebourg et Route de Cuvilly	10 326,96 €
Lagny	Chemin de Carosse	10 190,40 €
Lassigny	Rue de la Basse Ville et La Potière	6 942,24 €
Lataule	Rue de Belloy	9 917,76 €
Mareuil-la-Motte	Rue des Étangs	7 267,20 €
Margny-aux-Cerises	Rue de la Fontaine	4 722,00 €
Margny-sur-Matz	Rue de la mairie et Rue du Pré des Vignes	10 784,64 €
Marquéglise	Chemin (Derrière les Bois)	13 236,00 €
Monchy-Humières	Chemin de l'Eglise (Rue de Gournay)	9 582,54 €
Mortemer	Ruelle des Marais	7 432,80 €
Neufvy-sur-Aronde	Rue du Bout du Bois	3 372,00 €
Ognolles	Rue de l'Église	27 742,80 €
Orvillers-Sorel	Rue de la Montagne, Rue Saint Claude, Rue Maillard + Route de Ricquebourg (camping) et sortie Orvillers sur C1 et Saint Claude	17 722,92 €
Plessier-de-Roye	Rue des Noyers	4 356,00 €
Ressons-sur-Matz	Gymnase	4 832,40 €
Ricquebourg	Chemin du Poirier et Chemin mitoyen Neuville sur Ressons/Ricquebourg	26 111,40 €
Roye-sur-Matz	Chemin du Tour de Ville (tronçon 2)	15 463,20 €
Thiescourt	Rue Saint Albin (la chapelle)	9 866,40 €
Villers-sur-Coudun	Rimberlieu - Voie d'Offemont, Rue d'Offemont et Rue de la Sens	8 851,20 €

Toutes les délibérations sont disponibles sur le site internet du Pays des Sources :
www.cc-pays-sources.fr
[Rubrique "Pays des Sources"/"Délibérations"]
Les délibérations sont affichées au siège de la Communauté de Communes à Ressons-sur-Matz.

Reversements aux collectivités relatifs au Contrat Enfance Jeunesse - Exercice 2018

Si les objectifs du contrat ont été atteints, la CAF* et la MSA* versent au Pays des Sources les montants fixés pour chaque action prévue dans le contrat. Pour les actions gérées par les centres sociaux de Lassigny et de Ressons-sur-Matz, le Pays des Sources a la charge de calculer et de reverser les sommes dues aux collectivités. Il reverse aussi les sommes versées par la MSA pour les actions gérées par les regroupements scolaires (accueil périscolaire).

Adoption Du Plan Climat Air Energie Territorial (PCAET)

Le Conseil a arrêté le projet de Plan Climat Air Énergie Territorial ainsi que le plan d'action en découlant. Le Conseil a autorisé Monsieur le Président ou son représentant à :

- soumettre le projet de rapport environnemental du Plan Climat Air Énergie Territorial pour avis à la Haute Autorité environnementale,
- organiser une consultation publique portant sur ce plan,
- soumettre le projet de Plan Climat Air Énergie Territorial pour avis à l'État et à la Région des Hauts-de-France.

Bureau du 18 décembre 2019 :

Demande d'une aide Départementale dans le cadre des aménagements des itinéraires verts.

Le Bureau a validé le plan de financement prévisionnel pour l'aménagement des itinéraires pédestres inscrits et de la Base Nature.

Attribution subventions aux associations

Subventions aux manifestations locales

304,99 € à La Nymphéas Compagnie pour l'organisation d'une soirée casino en 2019.

500 € aux Amis de Saint Albin pour l'organisation en mai 2019 de la 64e fête de la Forêt à Saint-Albin.

Subventions aux écoles de musique

1200 € à la Fanfare l'Amicale d'Orvillers-Sorel, école de musique à Orvillers-Sorel, qui accueille 7 élèves (domiciliés sur le territoire du Pays des Sources et de - de 18 ans) pour l'année scolaire 2019-2020.

Validation du Contrat Territorial Eau Climat (CTEC) Oise-Moyenne

Le Bureau approuvé le projet de CTEC et a validé la demande de subvention à l'Agence de l'Eau Seine-Normandie pour la cellule d'animation 2020. Le Bureau a demandé une dérogation pour commencement dès le 1er janvier 2020. Le Bureau a autorisé le Président à signer toute pièce formalisant la contractualisation avec l'Agence de l'Eau Seine-Normandie pour le CTEC, la charte d'engagement à la stratégie d'adaptation du changement climatique du bassin Seine-Normandie et à apporter les modifications au CTEC qui seraient demandées par l'Agence de l'Eau Seine-Normandie sans aucune modification de l'approche financière.

Aide financière accordée aux assistants maternels agréés et aux personnes souhaitant exercer la profession d'assistants maternels

Le Bureau a validé le dossier présenté pour un montant de 308,46 € HT.

Subventions exceptionnelles pour les clubs évoluant en championnats

500 € à la Fraternelle de tir de Cuvilly pour la participation de 17 tireurs (par équipe et individuel) aux championnats de France pour la saison sportive 2018-2019.

500 € au Stade Ressontois pour la participation d'une équipe de futsal au championnat régional Hauts-de-France pour la saison 2018-2019.

Avenant n°3 pour le lot 4 du marché de travaux du siège de la CCPS à Ressons/M.

Le Bureau a autorisé à passer et à signer l'avenant N°3 pour le lot 4 « Menuiseries extérieures PVC et alu » pour un montant de 6606,36 € HT, ce qui porte le marché de l'entreprise SBP de 113800,00 € HT à 129645,94 € pour le lot 4 (avenants 1,2 et 3 augmentant de 13,92 % le montant du marché).

Avenant n°3 pour le lot 6 du marché de travaux du siège de la CCPS à Ressons/M.

Le Bureau a autorisé à passer et à signer l'avenant N°3 pour le lot 6 « Electricité-Ventilation » pour un montant de 5590,55 € HT, ce qui porte le marché de l'entreprise FAGARD Rémi de 137222,10 € HT à 153044,15 € pour le lot 6 (avenants 1,2 et 3 augmentant de 11,53 % le montant du marché).

Avenant n°2 pour le lot 9 du marché de travaux du siège de la CCPS à Ressons/M.

Le Bureau a autorisé à passer et à signer l'avenant N°2 pour le lot 9 « Terrassement VRD – espaces verts - clôtures » pour un montant de 950,00 € HT, ce qui porte le marché de l'entreprise LABBE de 59000 € HT à 62745 € pour le lot 9 (avenants 1 et 2 augmentant de 6,35 % le montant du marché).

Avenant n°2 pour le lot 8 du marché de travaux du siège de la CCPS à Ressons/M.

Le Bureau a autorisé à passer et à signer l'avenant N°2 pour le lot 8 « Peinture » pour un montant de 7244,48 € HT, ce qui porte le marché de l'entreprise ACTIVE 60 de 79000 € HT à 90146,95 € pour le lot 8 (avenants 1 et 2 augmentant de 14,11 % le montant du marché).

Avenant n°1 pour les missions Maîtrise d'œuvre (MO) et Ordonnancement – Pilotage – Coordination (OPC) du marché de travaux du siège de la CCPS à Ressons/M.

Le Bureau a autorisé à passer et à signer l'avenant N°1 pour les missions MO et OPC pour un montant de 5372,55 € HT, ce qui porte le marché de l'EURL DEWAELE de 79560,00 € HT à 84932,55 € HT pour ces missions (avenant augmentant de 6,75 % le montant du marché).

Avenant n°3 pour le lot 7 du marché de travaux du siège de la CCPS à Ressons/M.

Le Bureau a autorisé à passer et à signer l'avenant N°3 pour le lot 7 « Plomberie – Sanitaires – Chauffage Gaz » pour un montant de 385,87 € HT, ce qui porte le marché de l'entreprise BLED de 120348,87 € HT à 127538,44 € pour le lot 7 (avenants 1, 2 et 3 augmentant de 5,97 % le montant du marché).

Bureau du 4 mars 2020 :

Convention de partenariat pour la valorisation du domaine du château de Ricquebourg et attribution d'une subvention.

Le domaine du château de Ricquebourg constitue une richesse patrimoniale du Pays des Sources. Ce lieu témoigne du riche et parfois tragique passé du Ressontois. Au niveau culturel et touristique, le château de Ricquebourg est un élément identitaire de la région.

Le bureau a validé la convention de partenariat 2020 pour la valorisation du domaine de château de Ricquebourg.

Le bureau a validé la participation financière de 3000 euros au profit de l'association, *Les Amis du domaine de Ricquebourg*, pour l'année 2020.

Convention de partenariat 2018 avec la plateforme Initiative Oise Est

Le Bureau a validé et autorisé le Président à signer la convention de partenariat avec Initiative Oise Est pour l'exercice 2020. Le montant de la subvention pour l'année 2020 est de 16023 €.

L'activité « Initiative Oise Est » pour 2019 peut se résumer de la manière suivante :

- 30 porteurs de projet rencontrés ;
- 11 projets présentés en comité territorial puis en comité d'agrément ;
- 9 dossiers acceptés en comité d'agrément (7 projets de création, 2 projets de reprise) ;
- 16 emplois créés ou repris ;
- Le montant total des prêts d'honneur attribués : 82500 €.

* Lexique :
CCPS : Communauté de Communes du Pays des Sources
CTEC : Contrat Territorial Eau Climat
MO : Maîtrise d'œuvre
OPC : Ordonnancement – Pilotage – Coordination

Ça se décide

Bureau du 4 mars 2020 (suite) :

Délégation de la gestion d'une zone humide à Élincourt-Sainte-Marguerite par bail emphytéotique

Dans le cadre de sa politique de valorisation du patrimoine et du développement de la Base Nature, la Communauté de Communes du Pays des Sources s'est portée acquéreur en 2019 de l'étang de Bellinglise et du bois humide attenant.
Les deux zones en propriété du Pays des Sources à Élincourt-Sainte-Marguerite ne sont pas jointes. La parcelle cadastrée N° 219 section B sépare la Base Nature de l'étang. Pour mener une politique de restauration cohérente et pérenne de cette zone, le Pays des Sources souhaite avoir la maîtrise globale de cet espace naturel sensible dit **zone humide de Bellinglise**.
Le Bureau a approuvé le bail emphytéotique pour la parcelle 219 section B à Élincourt-Sainte-Marguerite. Il a validé le versement de la redevance annuelle de 20 euros pour la durée du bail soit 25 ans.

Fonds de concours au projet de maison médicale de Conchy-les-Pots.

La commune de Conchy-les-Pots a entrepris la construction d'une maison médicale. Dès son ouverture, la maison médicale accueillera les infirmiers et infirmières qui travaillent actuellement dans la commune.
Le Bureau a validé le fonds de concours au projet de maison médicale porté par la commune de Conchy-les-Pots d'un montant de 64 951,42 € correspondant à 25 % du reste à charge de la commune.
Le Bureau a validé le principe de soutenir au travers d'un fonds de concours à hauteur d'un montant de 25 % du reste à charge HT restant à la commune plafonné à 100 000 € tout autre projet de maison médicale porté par une commune reconnue comme pôle ou bourg structurant du territoire au titre du SCOT*.

Commercialisation de parcelles du PAEI* de la vallée du Matz

Le Bureau a validé les ventes de parcelles au prix de 15 euros HT le m, aux sociétés suivantes :

- La société **SAFIR Industrie** du groupe ACCEDIA, spécialisée dans la conception et la fabrication de portes automatiques pour l'industrie et l'habitat, qui souhaite acquérir les parcelles n° 6, 7, 8 et 9.
- La **société BIOFRUISEC**, spécialisée dans l'import, la distribution et le commerce de produits alimentaires biologiques de haute qualité, basée à Margny-sur-Matz et à Lassigny dans la cellule 4 du BIL, souhaite acquérir la parcelle n°5.
- L'entreprise **TALMANT**, spécialisée en électricité générale et basée à Lagny, au domicile du gérant, qui souhaite acquérir la parcelle n°2.
- La **société GBM**, spécialisée dans les travaux ferroviaires (génie civil, signalisation, télécom, location d'engin rail-route, travaux de débroussaillage et élagage) qui a son siège en région Rouennaise et un rayon d'action national. Elle souhaite acquérir les parcelles n° 29 et 41.
- La **société Verts Jardins Picardie**, gérée par Monsieur CRINON, spécialisée dans les travaux paysagers et installée sur la parcelle n° 21 du PAEI, qui souhaite acquérir la parcelle n° 20 du PAEI.

Attribution subventions aux associations

Subventions aux manifestations locales

300 € à Team Écouvillon Aventures pour l'organisation, le 26 octobre 2019, de la troisième édition du « Trail Nocturne de la Montagne du Paradis » à Élincourt.
400 € à Plaisir de Lire pour organiser du 4 avril au 9 août 2020 un concours intercommunal de dessins.

Subventions aux manifestations d'intérêts communautaires

1 000 € à l'AEP Mareuil la Motte (Association Éducation Populaire) pour organiser le 21 juin 2020 la « Fête de la Musique ».

Subventions aux écoles de musique

3 300 € à l'école de musique, Les 7 notes, à Ressons-sur-Matz, qui accueille 33 élèves (domiciliés sur le territoire du Pays des Sources et de - de 18 ans) pour l'année scolaire 2019-2020.
3 200 € à l'école de musique, Le Monde Musical, à Villers-sur-Coudun, qui accueille 32 élèves (domiciliés sur le territoire du Pays des Sources et de - de 18 ans) pour l'année scolaire 2019-2020.

Conseil du 15 juillet 2020 :

Élection du Président

Monsieur MAHET René, seul candidat, a été élu au 1er tour avec 57 voix et 5 bulletins blancs ou nuls, sur un total de 62 voix.

Validation du règlement intérieur du Conseil de Communauté

Le Conseil a validé le règlement intérieur du Conseil de Communauté. Il a pour objet de définir le fonctionnement du Conseil de Communauté et d'aménager les modalités d'exercice des pouvoirs et attributions confiés, respectivement au Conseil de Communauté, au Président, aux Vice-Présidents, au Bureau et aux commissions.

Validation du nombre de vice-Présidents et des autres membres du Bureau

Le Conseil de Communauté a fixé le nombre de vice-Présidents de la Communauté de Communes à 6.

Élection des vice-Présidents

- 1er Vice-Président : Aménagement de l'espace - Urbanisme - Habitat - Voirie - Développement économique

Alain DE PAERMENTIER, seul candidat, a été élu au 1er tour avec 58 voix et 4 bulletins blancs ou nuls, sur un total de 62 voix.

- 2e Vice-Président : Environnement

Au 1er tour, les candidats ont obtenu :
M. Laurent MAROT : 17 voix
M. Francis CORMIER : 34 voix
M. Antoine BARBET : 10 voix
et 1 bulletin blanc ou nul, sur un total de 62 voix. À la majorité absolue, **Francis CORMIER** a été élu deuxième vice-président.

- 3e Vice-Président : Tourisme - Valorisation du territoire

Au 1er tour, les candidats ont obtenu :
Mme Marie-Christine PINSSON : 31 voix
M. Jean-Luc HIBON : 8 voix
M. Roger PARZYBUT : 21 voix
et 2 bulletins blancs ou nul, sur un total de 62 voix. À la majorité absolue, **Marie-Christine PINSSON** a été élue troisième vice-présidente.

- 4e Vice-Président : Services à la population. Au 1er tour, les candidats ont obtenu :
M. Gilles AMBEZA : 13 voix
Mme Michèle SWYNGHEDAUW : 41 voix
M. Philippe DELACHAMBRE : 8 voix

* Lexique :
SCOT : Schéma de Cohérence Territorial
PAEI : Parc d'activité Economique Intercommunal

et 0 bulletin blanc ou nul, sur un total de 62 voix. À la majorité absolue, **Michèle SWYNGHEDAUW** a été élue quatrième vice-présidente.

● 5e Vice-Président : Jeunesse et Sport
Au 1er tour, **Sébastien NANCEL**, seul candidat a été élu au 1er tour avec 56 voix et 6 bulletins blancs ou nuls, sur un total de 62 voix.

● 6e Vice-Président : Communication & Culture. Au 1er tour, les candidats ont obtenu :
M. Patrick PEYR : 42 voix
M. Antoine BARBET : 16 voix
et 4 bulletins blancs ou nuls, sur un total de 62 voix. À la majorité absolue, **Patrick PEYR** a été élu sixième vice-président.

Élection des membres du bureau communautaire

Conformément au règlement intérieur du Pays des Sources, le bureau est composé du Président et des vice-Présidents, membres de droit, et les 15 autres membres qui ont été élus et déclarés membres (page 6).

Vote des indemnités du Président et des vice-Présidents

Après avoir délibéré, à l'unanimité, le Conseil a validé les indemnités proposées pour le Président et les vice-présidents de la Communauté de Communes. Soit un taux de 67,50 % pour le Président (2 625,35 € brut mensuel) et un taux de 24,73 % pour les vice-Présidents (961,85 € brut mensuel).

Délégation d'attribution au Bureau

Le Conseil a donné délégation au Bureau communautaire pour la durée du mandat pour les actes relevant des attributions du Conseil communautaire énumérées dans la délibération.

Délégation d'attribution au Président

Le Conseil a donné délégation au Président pour la durée du mandat pour les attributions relevant des compétences du Conseil Communautaire énumérées dans la délibération.

Constitution de la commission d'appel d'offres (CAO) permanente

Le conseil a élu MM Jean-Pierre LÉONARD, Marc d'ARRENTIERES, Guillaume PINEL, Julien CRÉPIN et François GOMEZ comme titulaires et Mme Marie-Christine PINSSON, MM Frédéric FLAMAND, Gilles AMBEZA, Daniel FORGET, Jean-Claude GOUT comme suppléants de la CAO permanente.

Désignation des délégués représentants le Pays des Sources aux organismes extérieurs suivants :

- CNAS (comité national d'action sociale) : M. René MAHET
- Conseil d'administration du collège Abel Lefranc (Lassigny) : Mme Michèle SWYNGHEDAUW comme titulaire et M. Patrick PEYR comme suppléant.
- Conseil d'administration du collège et de la Vallée du Matz (Ressons/Matz) : Mme Michèle SWYNGHEDAUW comme titulaire et Mme Annie MENARD comme suppléante.
- Conseil d'administration des Centres Sociaux de Lassigny et de Ressons/M. : Mme Michèle SWYNGHEDAUW.
- Conseil d'Administration de la plateforme d'initiative locale « Initiative Oise-Est » : M. Alain DE PAERMENTIER.
- Mission Locale du Compiegnois et du Pays des Sources : MM. Alain DE PAERMENTIER, Gilles AMBEZA, Guillaume PINEL, Antoine BIBAUT, Arnaud LUISIN, Dominik RAABE.
- Conseil d'Administration de l'Office de Tourisme de Compiègne : Mme Marie-Christine PINSSON.
- Conseil d'Administration du Pays de Sources et Vallées : Mmes et MM René MAHET, Alain DE PAERMENTIER, Francis CORMIER, Marie-Christine PINSSON, Michèle SWYNGHEDAUW, Sébastien NANCEL et Patrick PEYR.
- Comité de Programmation LEADER : Mme Michèle SWYNGHEDAUW et M. Sébastien NANCEL comme titulaires et Mme Marie-Christine PINSSON et M. Gilles AMBEZA comme suppléants.
- Assemblée Spéciale des Actionnaires minoritaires et l'Assemblée Générale des Actionnaires de la SAO* : M. René MAHET comme titulaire et M. Patrick PEYR comme suppléant.
- SMDO* : MM René MAHET, Francis CORMIER, Jean-Pierre LEONARD et Thierry LACROIX comme titulaires et MM Baptiste de FRESSE de MONVAL, Dominik RAABE et Mmes Mireille BOULET, Annie MENARD comme suppléants.
- SMOTHD* : Le Conseil a procédé à la désignation des délégués représentant la CCPS au SMOTHD à savoir un délégué titulaire et un délégué suppléant par commune, suivant tableau de la délibération.
- AMEVA* : MM Francis CORMIER comme titulaire, et Robert PIECHON, comme suppléant.
- CLE* du SAGE* Somme aval et Cours d'eau côtiers : M. Francis CORMIER.
- Syndicat Mixte Oise-Aronde (SMOA) : MM Francis CORMIER, Jean-Claude DARCY, Daniel FORGET, Gilles AMBEZA, comme titulaires et MM Antoine BARBET, Marc d'ARRENTIÈRES, Arnaud LUISIN, René MAHET, comme suppléants.
- CLE* du SAGE* Oise-Aronde : MM Daniel FORGET et Marc d'ARRENTIÈRES.
- Syndicat Mixte Oise-Moyenne : MM René MAHET, Francis CORMIER, Baptiste de FRESSE de MONVAL, Sébastien NANCEL, Madame Sophie LEROUX.
- CLE* du SAGE* Oise-Moyenne : Messieurs Francis CORMIER, Thierry LACROIX, Mmes Sophie LEROUX et Annie MENARD.
- SIAE* de la Divette et de ses affluents : voir tableau délibération
- SIAE* de la Verse : voir tableau délibération.
- Syndicat Mixte de la Vallée du Matz : voir tableau délibération

Conseil du 29 juillet 2020 :

Présentation du rapport sur la situation en matière d'égalité hommes – femmes 2019 du personnel de la Communauté de Communes du Pays des Sources

Le Conseil a validé le rapport sur la situation en matière d'égalité hommes-femmes 2019 de la Communauté de Communes du Pays des Sources.

Présentation et approbation des comptes de gestion, des comptes administratifs 2019 et du budget prévisionnel 2020.

Les comptes de gestion 2019 du budget principal et des budgets annexes (BIL, PAEI et SPANC) ont été approuvés. Le Conseil a validé les comptes administratifs 2019 du budget principal et des budgets annexes (BIL, PAEI et SPANC).
Le budget principal 2020 et les budgets annexes ont été adoptés.

Fiscalité 2020

Les taux d'imposition votés pour 2020 sont identiques à ceux des années précédentes. (voir page 14)

* Lexique :
CAO : commission d'appel d'offres
SAO : Société d'Aménagement de l'Oise
SMDO : Syndicat Mixte du Département de l'Oise
SMOTHD : Syndicat Mixte Oise Très Haut Débit
CCPS : Communauté de Communes du Pays des Sources

* Lexique :
CLE : Commission Locale de l'Eau
SAGE : Schéma d'Aménagement et de Gestion de l'Eau
SIAE : Syndicat Intercommunal d'Aménagement et d'Entretien
BIL : Bâtiment Industriel Locatif
SPANC : Service public d'assainissement non collectif
PAEI : Parc d'activité Économique Intercommunal

Les finances publiques se modernisent pour mieux vous servir

Un nouveau réseau de proximité

La Communauté de Communes du Pays des Sources et la direction Départementale des Finances Publiques de l'Oise ont signé une charte d'engagement jusqu'en 2026.
Cette charte a pour objectif d'augmenter la présence des services publics dans les territoires et améliorer les prestations de conseil aux collectivités locales. Et plus précisément, elle porte sur l'organisation du nouveau réseau de proximité (NRP) des Finances Publiques sur le territoire.
Il n'est pas simple de voir les évolutions et la modernisation pour le grand public.

Gestion publique locale

La mission de tenue des comptes, encaissement des recettes, paiement des dépenses, pouvant être qualifiée de **travaux de gestion du secteur public** local, non visibles par le public, actuellement assurée par la Trésorerie de Lassigny sera transférée au sein de la Trésorerie de Compiègne Municipale, destinée à devenir **le service de gestion comptable (SGC) de Compiègne.**
L'activité de conseil aux collectivités locales et aux établissements publics locaux sera confiée à un conseiller, dont la fonction sera exclusive. Ce conseiller aux décideurs locaux (CDL) sera implanté à temps complet sur le territoire de la Communauté de Communes du Pays des Sources afin d'être à l'écoute des maires sur tous les sujets en lien avec les finances publiques.

Gestion fiscale

Pour le Pays des Sources, la **gestion du recouvrement de l'impôt des particuliers** gérée par la Trésorerie de Lassigny a été transférée, au 1er janvier 2020 **au service des impôts des particuliers (SIP) de Compiègne**. Ce service était déjà en charge de l'assiette, du calcul de l'impôt, afin d'en constituer **l'interlocuteur fiscal unique pour les particuliers**. Ainsi, le particulier aura à faire au même service que ce soit pour la déclaration ou le paiement de l'impôt ce qui simplifie les relations.

La gestion des impôts des professionnels implantés sur le territoire de la Communauté de Communes du Pays des Sources demeure de la compétence du **service des impôts des entreprises (SIE) de Compiègne.**

L'accueil de proximité

Sur le Pays des Sources, **deux points d'accueil de proximité** seront mis en place pour offrir un service de qualité aux usagers :

- un accueil de proximité sera assuré dans les locaux actuels de la **Trésorerie de Lassigny** *(3 rue de la Tour-Roland)*, 2 jours par semaine :
Le **mardi** et le **jeudi** de 09h00 à 12h00 et de 13h30 à 16h00.

- un accueil de proximité est aussi assuré à l'espace **France Services de Ressons-sur-Matz** dans les locaux de la maison du Département (*91 rue de Compiègne*). Les permanences sont assurées par les animateurs polyvalents et par un agent de la DGFiP à l'occasion de permanences lors de la campagne déclarative. (Voir ci-dessous).

Ces accueils de proximité complètent l'accueil assuré par la DGFiP, en ligne, par téléphone (avec ou sans rendez-vous) et dans ses services.

Le paiement de proximité

Depuis juillet 2020, les usagers peuvent **payer leurs créances publiques** (impôts, amendes, produits des collectivités locales ou établissements publics de santé), en espèces dans la limite de 300 € et par carte bancaire, **dans les bureaux de tabac** participants à ce dispositif. Actuellement, le service d'encaissement en numéraire et par carte bancaire est disponible à :

- **La Croix d'Or**, 2 place du Souvenir, 60310 Lassigny.

La liste n'est pas définitive, les buralistes ayant la borne de la Française des Jeux pourront rejoindre le dispositif.

Espace France Services à Ressons-sur-Matz

Un espace France Services a été inauguré le 24 janvier 2020, dans les locaux de la Maison du Département à Ressons-sur-Matz. Ce nouveau réseau vise à faciliter l'accès des citoyens à un panel de services publics. Les usagers pourront effectuer diverses démarches administratives dans un lieu unique et se renseigner auprès d'agents polyvalents.
Les services partenaires : Pôle Emploi Compiègne, CAF de l'Oise, CPAM, CARSAT Nord Picardie, MSA Picardie, Finances publiques, La Poste, Intérieur ANTS, Justice, Mission locale, Adil, France victime 60 et la Préfecture.

Espace France Services de Ressons/M.

91 rue de Compiègne
60490 Ressons-sur-Matz

Ouvert : Le lundi de 14h à 17h.
Du mardi au vendredi de 9h30 à 12h30 et de 14h00 à 17h00. Fermé le samedi.
Accessible pour les personnes à mobilité réduite.

POPAMPHIBIEN : une étude nationale pour dénombrer les populations d'amphibiens

Les amphibiens à l'étude à Élincourt

Depuis 2012, le programme d'étude national POPamphibien est mené par le CPIE* des Pays de l'Oise sur la commune d'Élincourt-Sainte-Marguerite. Cette étude est possible grâce au soutien de l'Agence de l'eau Seine-Normandie, de la DREAL Hauts-de-France et du Conseil régional des Hauts-de-France.

POPamphibien
a pour **objectif** de
dénombrer
les populations
d'amphibiens présentes
dans toute la France,
et **d'évaluer**
leur évolution.

Les mares et étangs d'Élincourt-Sainte-Marguerite sont favorables aux amphibiens. En 2019, cinq espèces y ont été recensées, dont le triton alpestre et le crapaud commun.

Amphibiens utiles pour limiter les insectes

Les amphibiens sont parmi les êtres vivants les plus menacés au monde : une espèce sur trois risque de disparaître à court terme. Pourtant ils représentent un maillon essentiel au sein de nos écosystèmes naturels et de la biodiversité.
Grands consommateurs d'insectes et notamment de moustiques, les amphibiens sont d'une utilité écologique reconnue. Particulièrement sensibles aux variations de leur environnement, ils sont d'excellents indicateurs de la qualité des milieux aquatiques.

Agissez ! Protégez-les !

Vous pouvez agir pour leur préservation :

- En aménageant des espaces où ils pourront se réfugier (tas de bois mort ou de pierres),
- En bannissant les produits chimiques de votre jardin,
- Ou en créant votre propre mare naturelle.

Le CPIE est là pour vous aider

Une question ? Un projet de création de mare ? Le CPIE* peut vous conseiller, réaliser un inventaire des amphibiens ou vous accompagner dans votre projet gratuitement.

Infos : CPIE des Pays de l'Oise
03 44 31 32 64
contact@cpie60.fr
http://www.cpie60.fr/

CPIE : Centre Permanent d'Initiatives pour l'Environnement

Plan climat 2020-2025 : développons des solutions de transport durables et adaptées à vos besoins

Participez à l'étude sur la mobilité

Parlez-nous de vos déplacements

Dans le cadre du plan climat, le Pays de Sources et Vallées mène une enquête sur la mobilité jusqu'à fin octobre 2020. Cette enquête porte sur vos besoins de déplacements afin de définir les aménagements et les services adaptés. Votre participation est primordiale pour organiser la mobilité de demain.

Enquête publique sur la mobilité de septembre à octobre 2020

La lutte contre le réchauffement climatique passe par la baisse de nos émissions carbone. Les transports représentent 43 % des émissions de CO_2 émises sur notre territoire. Si la voiture est essentielle pour se déplacer sur un territoire rural comme le nôtre, il existe néanmoins des solutions alternatives qu'il nous faut explorer afin de vérifier leur pertinence au vu des besoins des habitants et des actifs du territoire. Parmi les solutions alternatives à la voiture individuelle, il y a par exemple le covoiturage, le bus ou même le vélo pour les déplacements sur des courtes distances. Avant d'envisager le développement de l'une ou plusieurs de ces solutions, il nous faut tout d'abord connaître vos besoins. Aussi, nous vous proposons de répondre à l'enquête en ligne via le site du Pays de Sources et Vallées :

www.sourcesetvallees.fr

Le traitement des données sera réalisé par le bureau d'études EXPLAIN.

Cette enquête va nous permettre de recueillir les données sur les flux actuels de déplacements sur le territoire et d'identifier vos besoins en mobilité, que ce soit pour vous rendre au travail, faire des courses, ou encore pour vos loisirs.

Une fois les besoins identifiés, nous pourrons travailler sur les aménagements et services à développer pour améliorer l'offre existante et proposer des solutions de transports supplémentaires en adéquation avec ces besoins.

La participation des habitants du territoire à la démarche est primordiale pour garantir la pertinence des solutions développées.

Alors n'hésitez pas à nous faire part de vos besoins et de vos suggestions en participant à notre enquête et/ou à nos ateliers de concertation !

Ateliers de concertation en octobre 2020

Des ateliers de concertation vous sont également proposés pour échanger avec vous sur les besoins en mobilité sur le territoire. Ces ateliers permettront d'approfondir le diagnostic terrain réalisé par le bureau d'études et de recueillir les besoins en mobilité des différents usagers. 3 dates au choix vous sont proposées :

- **Lundi 12 octobre** à partir de 18h en salle de réception du campus Inovia à Noyon.
- **Mardi 13 octobre** à partir de 18h au Centre Social de Lassigny.
- **Jeudi 15 octobre** à partir de 18h au complexe Edouard Pinchon à Thourotte.

Contact : Pays de Sources et Vallées

Campus Économique Inovia – Bâtiment 9
1435, boulevard Cambronne à NOYON
03 44 43 19 80

+ d'infos en ligne
www.sourcesetvallees.fr

Plan climat

L'élaboration du Plan Climat Air Énergie Territorial (PCAET) continue son avancée. **Ce 24 septembre** (sous réserve de report) a lieu la restitution des contributions des acteurs et des habitants et la présentation du projet du Plan climat pour 2020-2025. Cette démarche consistait à :

- Dresser le diagnostic énergétique du territoire ;
- Identifier les enjeux ;
- Définir des orientations stratégiques ;
- Élaborer un plan d'actions sur 2020-2025 afin de réduire de 20 % les consommations énergétiques du territoire et multiplier par 3 la production d'énergies renouvelables d'ici 2030.

Consultation publique du 24 septembre au 25 octobre

Cette réunion marquera le lancement de la consultation publique sur le projet du Plan Climat Air Énergie Territorial (PCAET). Alors prenez la parole !

Club climat

Ce sera aussi l'occasion de lancer la création d'un « Club climat » (ouvert à toute personne souhaitant s'investir dans la transition écologique de son territoire).

VENEZ TESTER VOTRE AUDITION GRATUITEMENT*

NOYON
7, rue de Paris
03 44 44 31 40

ROYE
1, Rue de Paris
03 22 73 01 82

COMPIEGNE
30, rue d'Austerlitz
03 44 86 30 09

ESSAI GRATUIT PENDANT 1 MOIS D'AIDES AUDITIVES SUR MESURE*

BENOIT Audition
dites oui à la vie !
www.benoit-audition.fr

VOS CENTRES DE SANTÉ AUDITIVE

---

l'aide à domicile
ADHAP

BESOIN D'AIDE À DOMICILE ?

ADHAP organise tout dans les 48h !

- Accompagnement
- Travaux ménagers
- Aide à l'hygiène
- Accompagnement maladies neurodégénératives
- Aide à la mobilisation
- Aide aux repas
- Assistance administrative
- Accompagnement véhiculé

Autorisé par le Conseil Départemental, ADHAP intervient dans le cadre des prises en charge : APA, AAH et PCH. Notre centre est conventionné par les CARSAT, MSA, RSI, CPAM, AGIRC-ARRCO (Sortir +), mutuelles, assurances...

SERVICES 24h/24

Bénéficiez de 50% de crédit d'impôt*

** (selon art. 199 sexdecies du CGI)*

34 Bd Carnot - 60400 NOYON
03 44 36 72 96
adhap60a@adhap.fr

Plus d'informations sur www.adhap.fr

MARBRERIE POMPES FUNÈBRES

HEDIN

Cercueils - Articles Funéraires
CONTRATS OBSÈQUES
Toutes démarches évitées aux familles
Transports de corps
Soins de conservation

PERMANENCE TÉLÉPHONIQUE 7J/7 - 24h/24

Marbrerie
Caveaux - Monuments - Gravures
Tous travaux de cimetière

Chambres Funéraires
Rue des Réservoirs à Montdidier /172 Rue de la Gare à Ressons

Siège Social
21 av. Victor Hugo
80500 Montdidier
Tél. : 03 22 78 01 63
Fax : 03 22 78 27 30
Email : sarl.hedin@orange.fr

Agence
172 Rue de la Gare
60490 Ressons-sur-Matz
Tél. : 03 44 20 83 85
Fax : 03 44 20 92 49
Email : hedin.ressons@orange.fr

SERVICE PERSONNALISÉ - TRANSPARENCE DES PRIX

M M A

Mutuelle du Mans Assurance
ENTREPRENEURS D'ASSURANCES

Cabinet Gulmann Boris
TOUTES ASSURANCES
PARTICULIERS - PROFESSIONNELS
ENTREPRISES - PLACEMENTS - RETRAITES

19, rue de l'Amiral
60490 RESSONS/MATZ
03 44 42 14 48

52, Bd. Charmolue
BP151 - 60401 NOYON
03 44 44 02 02

Adresse Internet : http://agence.mma.fr/noyon

Une nouvelle coordinatrice pour développer l'entente et faire perdurer les actions

Le Musée à ciel ouvert s'agrandit

Les Fantômes, monument sculpté par Landowski et situé sur la Butte Chalmont
(Communauté de communes du Canton d'Oulchy-le-Château)

Le Musée Territoire 14-18 est un partenariat entre intercommunalités, structurées autour de l'ancienne ligne de front de la Somme à la Marne. Créé en 2012, il a pour but de valoriser l'héritage historique de la Première Guerre mondiale sur les territoires par la mise en œuvre de projets communs. Cela a permis, durant le Centenaire, la mise en réseau des sites liés à l'histoire de la Grande Guerre ainsi que la réalisation d'animations sur les territoires de ces communautés de communes.

Les élus des collectivités initialement partenaires ont souhaité voir perdurer ce projet après les commémorations et lui donner un nouvel essor. Ainsi, une nouvelle coordinatrice, Camille BRUNAUX, a été recrutée l'été dernier. Sa première mission a été de retravailler le périmètre du Musée Territoire : il a été proposé à trois intercommunalités de l'Aisne, théâtres de nombreux combats durant la première guerre, de rejoindre l'entente. En janvier 2020, le Musée Territoire 14-18 a donc accueilli ses trois nouveaux partenaires : le Canton d'Oulchy-le-Château, le Val de l'Aisne, et le Chemin des Dames. Cette extension du projet renforce sa cohérence historique et géographique.

Le Musée Territoire 14-18 jusqu'en 2018

Désormais, le périmètre du Musée Territoire 14-18 couvre un territoire compris entre, à l'Ouest, les lieux de la bataille du Matz jusqu'à ceux, à l'Est, des combats du Chemin des Dames. Il s'étend sur un territoire de plus d'une centaine de kilomètres de long. Les actions concernent à présent plus de 122 000 habitants sur 7 collectivités territoriales.

La carte du Musée Territoire 14-18 au 1er janvier 2020

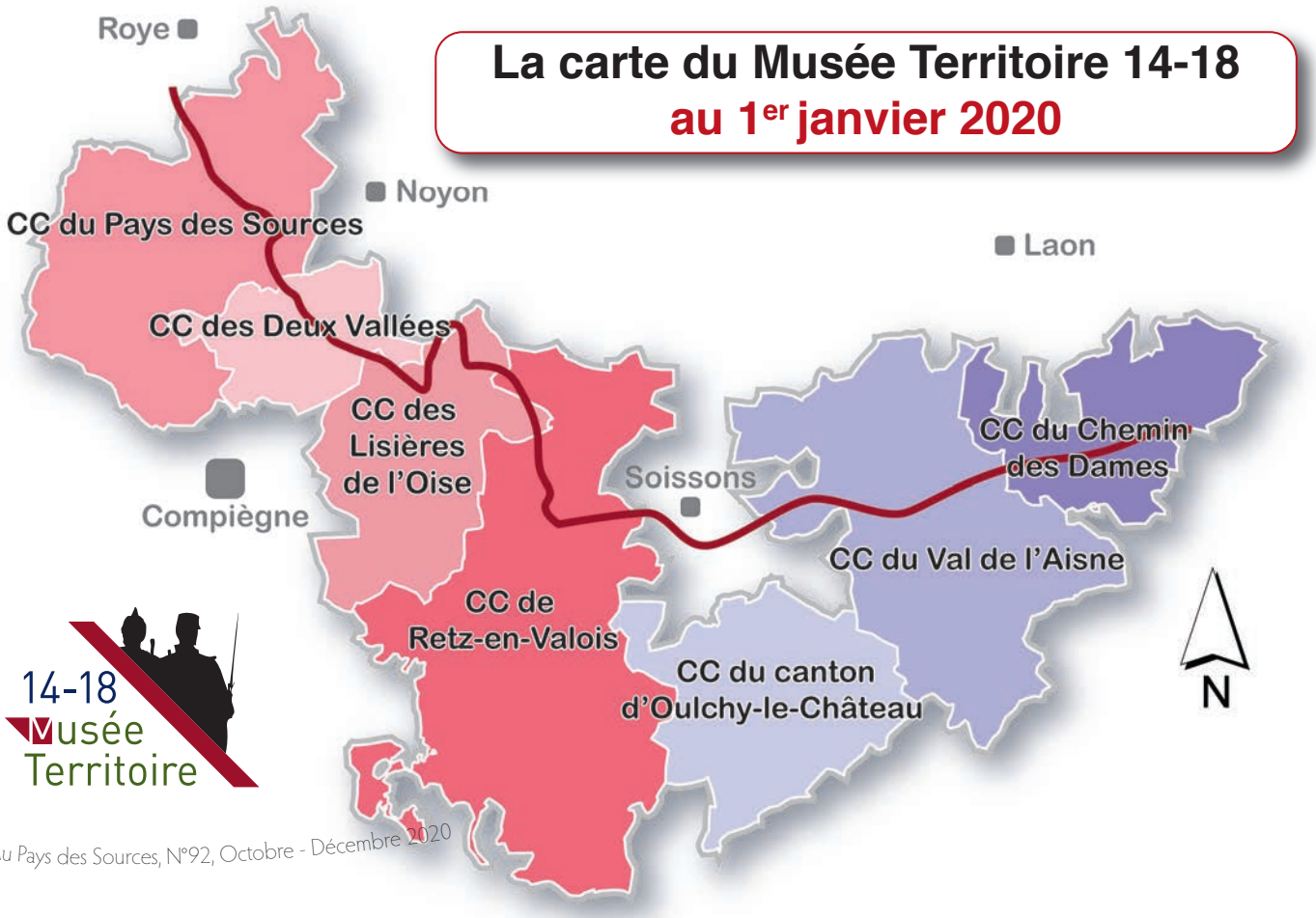

Spectacle musical, Label Centenaire, le 16 octobre à Vignemont :

Le Cabaret du Poilu

Le Musée Territoire 14-18 et la Communauté de Communes du Pays des Sources vous proposent un spectacle musical, le Cabaret du poilu, le 16 octobre 2020 à Vignemont.

© Gaîlle Daireaux

Nous vous donnons rendez-vous le 16 octobre à 20h30 à la salle des fêtes de Vignemont un concert spectacle **gratuit** renversant : ***Le Cabaret du Poilu.*** Ce spectacle est labellisé par la Mission centenaire.

Durée : 1h30 - Tout public
Gratuit sur réservation. Places limitées.
Réservation au **03 44 43 09 57** à partir du 25 septembre.
Groupe de 5 à 8 personnes maxi.
Annulation possible 4 jours avant au plus tard.

La Cie Sans Lézard présente
Le Cabaret du Poilu
Bienvenue au cabaret !
La fête bat son plein, nous sommes à la Belle Époque. Soudain les cloches sonnent et le monde bascule dans l'horreur… Mêlant le répertoire du café-concert du début du siècle à celui des tranchées et de la chanson française, ce cabaret évoque avec humour et émotion la vie sur le front et à l'arrière, ainsi que le destin singulier de personnages caractéristiques de l'époque.

"*De la bonne humeur et de l'émotion à l'état pur.*" **L'Est Républicain**

"*Ces mélodies enchaînées avec un enthousiasme communicatif ont su évoquer le sentiment d'impuissance face à cette effroyable boucherie et l'espoir irrépressible des lendemains qui chantent*". **Le Dauphiné libéré.**

« *Les voix de ces piou-pious en jupon s'orchestrent harmonieusement pour chanter leurs batailles entre rires, pleurs et mitrailles, sur une très belle performance musicale de leurs partenaires masculins. Pétillant et excellent, tel un bon champagne* » **Vaucluse matin**

Mise en scène : Chansons en Barre
Interprétation : Hélène Morguen au chant, Yamina Abdous au chant, Hélène Lailheugue au violon et chant, Olivier Le Gall à la guitare et chant, Romain Lefrançois au piano et chant, Nicolas Fageot à la contrebasse et chant.

Les spectacles Culturels :

Réservation obligatoire

Les spectacles continuent

COVID-19 : Places limitées. **Placement par l'organisateur. Port du masque obligatoire.** Garder la distanciation physique.
Sur réservation au 03 44 43 09 57 ou à culture@cc-pays-sources.org
Tarifs : 5 € et 3 € pour les - de 26 ans et groupe de 5 à 8 personnes.
Un seul payeur. Annulation possible 4 jours avant au plus tard. Toute place réservée est à régler.
Info : Il n'y aura pas de 1ère partie amateur. La durée d'un spectacle est 1h30 environ, sans entracte.

Vendredi 30 octobre 2020 à 20h30
Salle des fêtes de COUDUN
ZE Big Show" Le one man show d'imitations de Jeremy Cirot **Réédition**
Pour ce deuxième opus, Jeremy Cirot – l'imitateur aux 130 voix et sosie vocal officiel de Frank Sinatra (ce qui lui a valu d'enregistrer un duo avec Gloria Gaynor, rien que ça !) – va encore plus vous surprendre.
Lors de son premier one man show, les fans soulignaient l'originalité des sketches et des textes, en plus de la prouesse vocale. Cette fois Jeremy a choisi de mettre la barre encore plus haut, avec un enchaînement de performances 100 % Live sans équivalent dans le monde. Dans « ZE Big Show » vous serez scotchés par un doublage en LIVE de scènes cultes du cinéma ; dégusterez plusieurs medleys des plus belles voix de la chanson internationale des 100 dernières années et assisterez à un final étonnant où Jeremy construira devant vous l'accompagnement musical de sa propre chanson. Bref, Jeremy a la ferme intention de vous surprendre et de vous laisser « sans voix » !

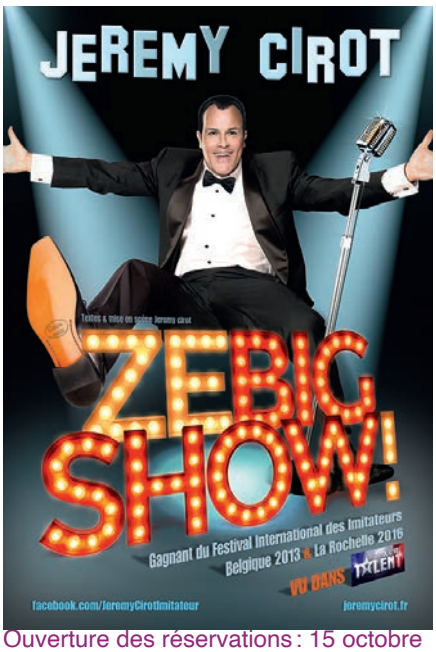

Ouverture des réservations : 15 octobre

Vendredi 20 novembre 2020 à 20h30
Centre Social et Culturel de LASSIGNY
Emilie DELESTREZ & Marielle DUROULE
Le journal d'une majorette
Écrit et mis en scène par Floran Hanssens
Feuilleter un journal intime, c'est rare.
Feuilleter celui d'une majorette, c'est inédit. Pourtant, ceux qui découvriront celui de Guislaine ne regarderont plus jamais les majorettes de la même façon.
Guislaine, c'est une boule de passion, une pointe de déraison, une tonne d'autodérision.
Dans son journal, il y a ses amis, ses amours, ses emmerdes aussi.
Marie-Joséphine dépassera-t-elle les clichés qui la font tant rire sur les majorettes ?
Car tout sépare Marie-Jo la bourgeoise de Guislaine la prolo. Et c'est bien ça qui nous fait tant rire. Et au final les réunit.
Dans cette comédie rythmée, les personnages hauts en couleur s'enchaînent, le public se régale.
Laissez vos a priori de côté, et entrez dans l'univers de Guislaine, elle va mettre une touche de paillette dans votre vie !
Ouverture des réservations : 30 octobre

Vendredi 18 décembre 2020 à 20h30
À la salle des fêtes de THIESCOURT
BRUNO BLONDEL
L'humour fait son cinéma (imitateur)
Jouant avec la carte de l'humour et de l'émotion, Bruno Blondel va vous faire vivre des moments uniques avec l'écran présent sur scène ou en autre, où il met en scène DES DUOS VIRTUELS, tantôt émouvants *(Fernandel & Marguerite, Hallyday & Piaf, Renaud & Coluche)*, tantôt impossible *(Doc Gynéco & Casimir, Serrault & Village People, Trenet & Daft Punk)*.
Son spectacle se compose de parodies, de chansons et de sketches regroupant une soixantaine d'imitations d'hier et d'aujourd'hui.
Enfin, vous allez découvrir un personnage récurrent, BERNARD l'agriculteur de « l'amour est dans le pré « qui, de-ci de-là, au fil du spectacle tente de renouer maladroitement avec le beau sexe.
Ouverture des réservations : 1er décembre

Le Centre Social et Culturel de Lassigny

La sous-préfète chez les seniors

La sous-préfète chez les seniors est une pièce de théâtre écrite et jouée par des seniors amateurs très investis.
Depuis 2019, la troupe se retrouve régulièrement pour répéter au Centre Social et Culturel de Lassigny accompagnée par Hervé Isorez, intervenant du spectacle pour l'écriture, la mise en scène…
Après des mois de répétitions, d'investissement, de rigolades, de partage et de stress, les seniors se préparent à nous présenter leur pièce le **12 décembre 2020 à 15h au Centre Social** (sous réserve de l'évolution de la crise sanitaire).

« *La pièce retrace le quotidien des résidents de la pension de Tamalou… La maison de retraite idéale… Beaucoup veulent y résider ! Enfin, c'est ce que l'on raconte…* »

Venez découvrir cette histoire pleine de rebondissements.

Centre Social et Culturel de Lassigny

À Lassigny :

Redonner le sourire aux personnes isolées en leur rendant visite
Le Centre Social et Culturel de Lassigny coordonne la démarche MONALISA sur son territoire d'intervention et organise des visites de convivialité au domicile des personnes isolées âgées de 60 ans ou plus. Si vous avez un peu de temps, venez rejoindre notre équipe de bénévoles. Contactez Filo au Centre Social : 03 44 43 51 60

Point relais CAF au centre social
du lundi au vendredi de 9h à 12h et de 14h à 17h.

Retrouvez le programme des activités sur Internet à lassigny-centre-social.over-blog.com ou/et devenez ami du Centre Social
www.facebook.com
centresociallassigny
Infos et inscription :
03 44 43 51 60

EN BREF EN BREF EN BREF EN BREF EN BREF EN BREF

MINISTÈRE DE LA TRANSITION ÉCOLOGIQUE
Liberté
Égalité
Fraternité

COVID- 19 :
Les bons gestes

Oise Enchères, hôtel des ventes à Ressons-sur-Matz

Un trésor dans votre maison !

Objets de l'exposition d'une vente précédente.

Nos maisons sont pleines d'objets, de tableaux, de sculptures ou de porcelaines oubliés dans une armoire ou un grenier... Que de trésors insoupçonnés ! Oise Enchères vous aide à les découvrir !

Estimation

Leurs experts se déplacent chez vous gratuitement et de façon confidentielle . Ils peuvent aussi vous reçevoir dans leurs salles des ventes à Chantilly ou à Ressons-sur-Matz. Alors, n'hésitez pas à contacter Pascal Denoyelle, Responsable des Estimations et Directeur de Oise Enchères.

Pour la petite histoire : À Ressons, une dame leur avait présenté « quelques livres d'art ». L'un d'entre eux était en fait un très bel ouvrage renfermant des lithographies originales, numérotées et signées des plus grands artistes du XXe siècle ! Il fut vendu aux enchères 6 250 €.

Oise Enchères est aussi à votre disposition pour **l'estimation** de vos biens **en cas de succession ou partage.**

Les salles de Vente

Oise Enchères, c'est aussi l'organisation de ventes aux enchères. Les ventes sont organisées chaque mois à l'Hôtel des Ventes de Ressons-sur-Matz ou celui de Chantilly. Elles sont précédées de 3 jours d'exposition publique des objets.

Prochain rendez-vous

Grande Vente de Prestige au Château de Roye-sur-Matz, le samedi 28 novembre, avec expo. ***Château des Granges***, *rue du Ponchelet 60310 Roye-sur-Matz*. Vins, bijoux, Asie, arts et mobilier du XVIIe au XXe s. Clôture du Catalogue le 30 Octobre. Contactez-nous pour inclure vos objets dans nos ventes. Infos et actualité sur notre site internet.

https://www.oise-encheres.com

Hôtel des Ventes de Ressons-sur-Matz
81/83 rue G. Latapie à Ressons-sur-Matz
Du mardi au jeudi 10h à 12h et 14h à 18h
0344427171 info@oise-encheres.com
P. Denoyelle, Responsable des Estimations : 0607472717.

Traces d'histoire

Le passé pour tous

Traces d'histoire est un site Internet participatif qui permet à chaque passionné de faire connaître les petites ou les grandes traces du passé pour les sortir de l'oubli. Créé par un habitant du Pays des Sources, Thomas JACQUEMIN a voulu faire découvrir sa passion et la partager. Vous aussi, partagez vos connaissances sur :

www.tracesdhistoire.com

Infos pratiques

Nous vous informons du changement d'adresse des **infirmières** :
Mme BELARBRE Edith
03 44 42 90 67
Mme DERAYE GOSSE Emilie
06 70 41 63 80
Nouvelle adresse :
137 rue Georges Latapie
60490 Ressons-sur-Matz.

Annuaire santé

Vous recherchez un professionnel de santé ou un établissement de soin. **L'annuaire santé** de l'assurance maladie vous indique les coordonnées des praticiens, leurs téléphones et vous indique entre autres s'ils sont conventionnés ou pas.

http://annuairesante.ameli.fr

Hébergement touristique

À Margny-sur-Matz, Aurélie Rumeau a créé **La re-source**, il y a déjà 2 ans. Ce sont deux gîtes de campagne, *La Bergerie* et *La Margnotine*, aménagés dans une ancienne grange. Les 2 gîtes de 5 personnes maxi sont aménagés à l'identique avec toutes les commodités, le ménage et les draps sont compris dans la location. Vous y trouverez au rez-de-chaussée une cuisine ouverte sur le salon avec un canapé convertible et une salle d'eau. À l'étage, le coin nuit est composé de 2 chambres en enfilade avec des lits doubles.

Contact : La re-source
158 Grande rue à Margny-sur-Matz
Mme Rumeau 06 24 58 56 20
la.re.source60@gmail.com

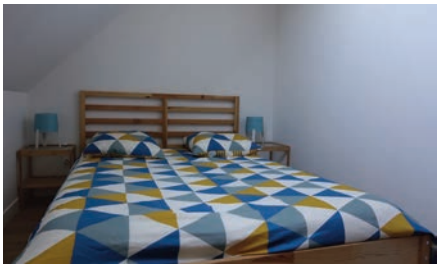

À découvrir

Corinne Wattrelot propose un service de **toilettage canin à domicile**. Habitant à Cannectancourt, elle se déplace dans un rayon de 20 km autour de son village. Du tout petit chien au très grand chien, sans oublier nos amis les chats, ses prestations complètes varient de 30 € à 70 €. À l'écoute de ses clients, elle prend le temps de faire connaissance avec nos animaux de compagnies. Très attentionnée et passionnée, elle est aussi bénévole au refuge de Noyon. **06 31 09 78 61**

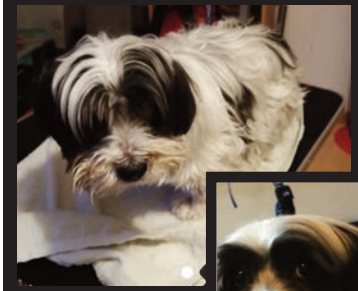

Avant

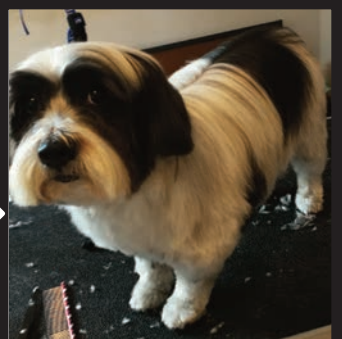

Après

LB PAYSAGE
JARDIN SERVICES

PAYSAGE

BENOÎT LEFEVRE
PAYSAGISTE

Création - Entretien
Clôture & Terrasse bois
Pavage - Dallage

03 44 42 62 17
VIGNEMONT

Services à la personne
Crédit d'impôt de 50% selon loi en vigueur
du montant des travaux d'entretien

www.lb-paysage-compiegne.fr - mail : benoit-lefevre60@wanadoo.fr

VERANDAS SERVICES

EXPO
vendredi
et samedi

03 44 42 38 58

www.verandaservices.fr
22, rue Principale - 60113 Braisnes-sur-Aronde

Pierre VERMONT
PEINTURE - DÉCORATION - VITRERIE

- Peinture
- Décoration d'intérieur
- Staff, plâtrerie
- Vitrerie
- Traitement des façades
- Plafond tendu de la marque Alyos®

03 44 09 55 72

www.pierrevermont.fr

740, rue Robert Etienne ZI-est • 60400 NOYON • pierrevermont@orange.fr

SUPER U Thourotte

Avenue de Rimbach - ZAC du Gros Grelot - 60150 THOUROTTE - Tél : 03 44 30 44 80

Des spécialistes à votre service !

U COMMERCANT AUTREMENT - magasins-u.com

HORAIRES D'OUVERTURE
Notre équipe vous accueille :
du lundi au jeudi de 8h30 à 19h30,
vendredi et samedi de 8h30 à 20h
et dimanche de 9h à 12h30

courses U .com
VOS COURSES EN LIGNE
SIMPLES ET RAPIDES !

ACHAT - VENTE - LOCATION - GESTION LOCATIVE

21

Connaissez-vous la valeur de votre bien ?

OBTENEZ UNE ESTIMATION GRATUITE

CENTURY 21 INFINITY UNE ÉQUIPE DE PROFESSIONNELS
À VOTRE SERVICE DEPUIS + **DE 18 ANS** !

Entre : 217 [illegible] 324 € & 293 [illegible] 950 €

COMPIÈGNE
28, rue Saint-Corneille
03 44 23 22 21

LACROIX-SAINT-OUEN
138, rue Nationale
03 44 91 04 04

RESSONS-SUR-MATZ
59, place André Léger
03 44 85 84 64

THOUROTTE
1 bis, rue Jean Jaurès
03 44 43 03 88

CENTURY 21
PARLONS DE VOUS, PARLONS BIENS

century21.fr

Chaque agence est juridiquement et financièrement indépendante.

Ne perdez pas de temps, préparez l'automne !

Husqvarna

Souffleur à main 125B
299€

Tronçonneuse 120 Mark II 35 SN
179€

Tronçonneuse 120i Pack
329€

LES BONNES AFFAIRES !

Huile XP Power 4T/2T
24.90€ l'unité
60€ par 3

Huile IGOL
12€
Les 5 litres

MONTDIDIER-TP MOTOCULTURE
VENTE - LOCATION - SAV
ENTREPRISES & PARTICULIERS

Zac de l'Epinette - 80500 **MONTDIDIER**
Tél.: 03 22 78 27 19 - Fax : 03 22 78 87 56
mail : contact@rlmtp.fr
Site : www.montdidiertpmotoculture.com